昭和八年三月二十二日第三種郵便物認可
郵政特准掛號認爲新聞紙類
康德三年九月十八日（舊曆八月三日）　大同報　星期五　第一千六百三十號（第一版）

大同報

發行人　衣寶田
編輯人　富彭年
印刷人　賀澤民
社址　新京東六馬路
電話　編輯局二一四七二　營業局二一二〇九　振替口座奉天二六六一
報費　一份國幣五分　一個月國幣壹元壹角　外埠郵費在外
廣告價　一行（五號字十二字）一日壹元特別地位加倍長期另議

九一八啓祥紀念日

祝九一八啓祥紀念日

蓋聞水源木本、俎豆嘗馨、重所先、示不忘也、今我國家、一切建設、燦爛輝皇、雲湧風發、而溯念本源、則惟深印吾人腦海五年前九一八日之大故、實有以肇之基、而啓其祥也、恭讀我皇帝陛下回鑾詔書之所昭示、深維我國建設、以逮今玆、皆賴友邦之仗義盡力、其盛也矣、惟所仗義盡力之尤著且重、而爲誘致一切之主要原動引力、曁所冒之危難犧牲、亦最甚者、則此九一八之事也、吾人今得樂慶昇平、安享福祉、回憶五年前呻吟喘息於軍閥苛政下之苦迫情況、痛定思痛、感慨奚如、乃幸友軍奮其義氣、救於非幸、以萬餘散駐之師、於九一八一夕之頃、大擧撻伐數十倍衆之軍閥惡孽如催枯拉朽、披靡立見、雖其餘黨、猶復竄擾、亦如風捲敗葉、曾不幾時掃蕩無遺、於此危疑震撼之中、深賴友邦義助提携之下、我三千萬民衆、遂亦毅然猛省、亟圖自立、恭迎我悲天憫人之皇帝陛下、以建設王道之旨、復踐大位拯此孑黎於水火之中、而登諸衽席之上、不數年間、理想樂園、昭昭實現、近古未嘗有也、然今擧行紀念盛典、追思友邦義烈之士之爲我捐軀者及所抛擲之經濟消耗、皆不可以勝數旣衷心銘刻、所不能忘、則我兩國不可分之精神、當益臻密切鞏固之域、而非任何之所能及、是必國人之所同感、而無待喋喋者矣、據查自五年前之九一八日、至本年七月末日、於我國內、友軍之戰死者、爲二、八九一人、病死者一、〇三七人、戰傷者六六九四人、吁已衆矣、至經濟方面、則觀測友邦對滿事件費、約達二億萬元之鉅、即其民間、捐贈出征將士之輸出金額、尚約三千五百餘萬元、而其知識階級之優秀分子、在滿官吏、亦皆努力職事、極盡其能、以相佐理今後猶在持續奮發戮力盡其輔弼職責之中、是知謂日本民族、爲我國家構成建設之有力分子、蓋有足徵者、其他整個之提携、則尤不勝枚擧、所望今玆擧行紀念盛典、所表現不可分之鞏固精神、久而彌堅、永矢弗諼、則兩國之幸、抑亦殉死諸義烈之光也而此肇基啓祥、嘉瑞之期、足資紀念其庶幾傳之萬禩而不異焉也、

爲充實國防計畫 應開發滿洲產業
日陸軍省計劃中

【東京十七日電】陸軍方面於十五日、將明年度豫算概算書、及明年以後繼續實行之充實國防計畫書、提出於大藏省其全貌已明、惟實行此種計畫、若以尋常手段出之、必不能滿足實現、故甚希望政府、按照產業、金融、經濟諸分野、實行徹底政策、目下正在考研具體案、至此次大充備計畫之實行、亟應先由根本的整理改革稅制、實行低利政策、並圓滿實行强化金融統制之公債政策、凡此皆其絕對緊要之擧、殊有待於大藏當局之積極政策焉、本此見地言之、現行開發滿洲國經濟產業步驟、不無遲緩之嫌、應勉而行之、急速開拓、共爲內地重工業利益所壓制之現在弊害、應根絕之、開發滿洲國富源、以重工業之發達、作國家的犧牲之援助、關於此等事件、俟得有成案後、即與關係當局交涉、以不動之國策而斷行之所謀滿日工業能率之全面的進展云、

東京帝大 研究飛行成功

【東京十七日電】東京帝大航空研究所自着手試行設計長距離偵察機以來、於玆四年、耗費巨資廿餘萬元、不日已將完成、當於下月中旬在羽田飛行場、從事試飛、此新銳機航行時間爲十十五小時、可以一氣飛行一萬四千基羅、搭乘駕駛員兼機器生二名、在機上接連度其空中生活三晝夜、二人交替睡眠休息、此次飛行線路爲東京、水戶、前橋、此種長距離三角形飛行、爲世界飛行史上從未有過者、其結果如何、各方均非常注視云、

發揚滿洲建國精神之急先鋒
勵行自治指導
熱血漢于冲漢之不朽盛業

以九月十八日破壞滿鐵線爲導火線、而起之滿洲啓祥其結果、遂使暴虐無饜之東北舊軍閥敗走、因是全滿之政務機關、悉陷於閉鎖之不得已狀態、天地盡化爲黑暗之世界、民心亦呈極度之動搖、而舊政權根據地之奉天省城內外、則動搖尤甚、居民昧於去就、莫知所爲、故維持治安建設强固之政府、遂成焦眉之急務、當是時、關東軍司令部、乃於九月廿日、特發布告、開辦奉天市政公所、派當時之奉天特務機關長士肥原將軍、爲臨時市長、於事變後最初之政權乃得確立、市內之治安、亦漸恢復、繼而九月廿四日、袁金鎧出首設地方維持委員會、專盡力於省內治安之恢復、建設新國家之機運、業已逐日强化、當是時、置身於此混沌世情外、隱處遼陽之一隅、悠悠以樂餘生之熱血漢于冲漢氏、毅然至奉天十一月十日、始發布告新設地方自治指導部、自爲部長與前述地方維持委員會而當指導監督省下各縣執行自治行政之任、該指導部最初豫定應派指導員之地方、曾決定爲滿鐵沿線廿一縣、最後達三十七縣、指導員之數、初僅爲五十二名、終則達二百三十四名之多、而所派之各指導員、均以決死精神、深入縣內、促各縣有力者、按照自治精神、設立縣政執行委員會、整頓縣公署、善體地方民情習慣、實行縣政之改革、一面充實警備、恢復治安、改革財政、救濟貧民、復興學校、開拓道路等徧及一切方面、爲流血不辭之奮鬪、是則地方促進建國之運動、實由此等指導員之力積極所釀成、及翌年三月三千萬民衆所期望之新國家旣經樹立、該自治指導部、乃於是月十五日、擧行盛大之解散典禮、此等指導員所流之血汗、今已完全結實、各縣民均沐王道之光、爲建設輝如明日之滿洲國、孜孜活動而不息、玆將留有赫赫功績之自治指導部中主要職員姓名、開列於左、

部長　于冲漢
顧問　于靜遠
同　王家楨
同　譚書銘
同　中西敏憲
同　小山貞知
同　中野琥逸

以上係昭和六年十一月十八日之情況、及該部主要人物云、

日本選手隊抵新加坡！
會出席歐林比克

【新嘉坡十六日電】日本參加歐林比克之選手隊、定十九日抵新嘉坡、應僑居人士懇望、定十九夜與中華選拔隊對戰云、

滿洲新國勃興以來 日本移民激增
五族共存共榮充分之象徵

滿洲建國以來、日本人之在滿蒙之勢力、如農業移民森林移民、自由移民等、突呈膨脹發展之勢、蓋啓祥前日本人口爲廿四萬八千三百七十三名、朝鮮人口爲六十萬二百八十名（此爲日本昭和五年十月一日國勢調查時所調查者）至啓祥五周年後之今日、其數字如左、

大同元年　一六九、〇〇〇人
大同二年　三三七、〇〇〇人
康德元年　三九一、〇〇〇人
康德二年　五〇一、〇〇〇人

建國後五個年間、日本人之增加比之啓祥前約增二倍、由集團移民觀之、移民爲使日滿不可分關係長久也、大同元年十月移入佳木斯與地永豐鎭者五百名、大同二年七月湖南營第二次移民五百名、康德元年十月綏稜縣大濤第三次移民三百名、康德三年三月城子河及哈達河第四次移民五百名『最近豫定第五次移民於密山縣、計至第四次止之移民及其家族合約二千一百人』其次爲自由移民天照園移民八十四名、天理敎移民三百卌名、以外鐵路局移民奉山、奉吉、濱北、平齊線之各沿線計百卌六名等、移民之數愈超增加之途焉、

又朝鮮人移民之現在數、雖無正確之數字事變後曾一時減少、最近又有顯著之膨脹、其數約百萬、

如是、滿洲日本人之躍進的人口增加由日本側言之因滿洲國側言之可以增加產業開發之優秀技術者、此移民於兩國之利害關係完全一致今後當愈益增加云、

鹽原秘書官 近日來京

朝鮮總督府秘書官鹽原時三郎氏爲接新京留居之家族近日定由京城乘光號車來京已通知新京方面矣、

堀內天津領事 到達上海
交代業已辦淸

【上海十七日電】堀內天津總領事及田尻一等書記官兩氏於十五由南京到抵上海、當赴大使館將交代辦理完畢堀內氏定於一兩日中歸國、赴福岡入九大外科病院、求診頸部腫物云、

本報啓事

本報爲慶祝九一八啓祥紀念十九日無報廿日照常出版

西遊記

【7】 廖經世譯

第三回　官封弼馬心何足　名注齊天意未寧

四

他相對六弟兄說、小弟旣稱齊天大聖、你們亦可以大聖稱之、內有牛魔王高叫道、賢弟言之有理、我即稱做個平天大聖、蛟魔王道、我稱覆海大聖、鵬魔王道、我稱混天大聖、獅狔王道、我稱移山大聖、獼猴王道、我稱通風大聖、禺狨王道、我稱驅神大聖、此時七大聖、自作自爲、自稱自號、要樂一日散訖、卻說那李天王與三太子直至靈霄寶殿啓奏道、臣等奉旨出師、收伏妖仙、孫悟空、不期他神通廣大、不能取勝、仍望萬歲添兵剿除、玉帝道、諒一妖有多少本事還要添兵、太子又奏道望萬歲赦臣死罪、那妖猴使一條鐵棒、先敗了巨靈神、又打傷臣臂膊、洞門外立一竿旗、上書齊天大聖四字、道是封他這官職、即便收兵若不然、還要打上靈霄寶殿也、玉帝聞言、驚訝道、何敢這般狂妄、著衆將即刻誅之、正說間、班部中、又閃出太白金星奏道、那妖猴只知出言、不知大小、欲加兵與他爭鬥恐一時不能收伏、反又勞師、萬歲不若大捨恩慈、還降招安旨意、就敎他做個齊天大聖、只是加他個空銜、有官無祿便了、玉帝道、何謂有官無祿、金星道名是齊天大聖、只不與他事管、不與他俸祿、且養在天壤之間、收他的邪心、使不生狂妄、庶乾坤安靖、海宇得淸甯也、玉帝聞言道、依卿所奏、即命降了詔書、仍著金星領去、金星復出南天門、直至花果山水簾洞外觀看、這番比前不同、威風凜凜、殺氣森林、各樣妖精、一箇個執劍拈鎗拿刀弄杖、在那裏咆哮跳躍、一見金星皆上前動手、金星道、你等去報你大聖知之、吾乃上天遣來天使、有聖旨在此請他衆妖即跑入通報悟空道、來得好、來得好、想是前番來的太白金星、那次請我上界、雖是官爵不堪、却也天上走了一次、今番又來、定有好意、敎衆頭目大開旗鼓擺隊迎接、大聖即頂冠貫甲出洞躬身施禮、高叫道、老星請進金星徑至洞內、面南立著道、今告大聖、前者、因大聖嫌官惡小、躲離御馬監、玉帝知道、說凡授官職皆由卑而尊、爲小嫌小、昨李天王領哪吒下界取戰、回天奏道、說大聖立一竿旗、要做齊天大聖、衆武將還要出師、是老漢力爲大聖請罪奏聞免興師旅、請大王授籙玉帝准奏、因此來請、悟空笑道、前番勤勞、今又蒙愛多謝多謝、但不知上天可有此齊天大聖之官銜也、金星道、老漢以此銜奏准、方敢領旨前來、不須疑惑、悟空大喜、懇留飲宴不肯、遂與金星縱著祥雲、到南天門外、那些天丁天將、都拱手相迎、徑入靈霄殿下、金星拜奏道、臣奉詔宣弼馬溫孫悟空已到、玉帝道、孫悟空過來、今宣你做個齊天大聖官品極矣、自此切不可妄爲這猴亦只朝上唱個喏、道聲謝恩、玉帝即命工幹官張魯二班、在蟠桃園、右首起一座齊天大聖府、府內設個二司、一名安靜司、一名甯神司、俱有仙吏左右扶持、又差五斗星君送悟空去到任、賜仙酒二瓶、金花十朶、着他安心定志、再勿妄爲、那猴王信受奉行、即日與五斗星君到府、打開酒瓶、同衆盡飲、送星官回轉本宮、他纔遂心滿欲、喜地歡天、在于天宮、快樂無罣無礙、正是

仙名永注長生籙、不墮輪回萬古傳

畢竟不知向後如何、且聽下回分解、

本日三張半

慶祝九一八啓祥記念

滿洲電業株式會社
資本金　日金九千萬元
社長　吉田豐彥
副社長　入江正太郎
孫　澂

煙草製造販賣
滿洲煙草股份有限公司
工場　新京特別市臨河街　電話二一六二五番
營業所　新京特別市五馬路　電話二一一九三〇番

度量衡器及計量器之製作修理並賣買
滿洲計器股份有限公司
新京特別市豐樂路一〇五號（一郡會館）

滿洲鑛業開發株式會社
新京曙町四丁目一番地

新京交通股份有限公司
橋口勇九郎

滿洲電信電話株式會社
資本金　五千萬圓
本社社址　大同大街六〇一號地
總裁　山內靜夫

意義深遠之九一八啓祥紀念　全國官民同伸慶祝

我國發展隆盛至於今日　友邦援助之德不可忘　願以眞摯至誠努力協和　庶不負九一八紀念

——張國務總理大臣之感想——

欣値滿洲事變五週年紀念日、國務總理大臣、所述感想如左、

憶事變當時、余正在奉天時任東北政務委員會委員兼東省特別區行政長官、管理舊北鐵區行政、乃與各方接洽、旣得日方要路諒解後、即歸哈市、集哈埠官民首領、組織東省特別區治安維持會、保護居民、戒勿妄動、回顧事變前、滿洲屢出兵關內、政虐民疲、怨讟盈野、訴苦無方、對日關係亦達極點、因華方損及日方權益、兩方屢起糾紛、日居月諸、解決無望、双方當局、均極焦慮、日本特派內田康哉伯來滿、與張學良試行和平折衝、然張久滯平津、會見無由、余曾赴平、勸張立即設法平穩對日關係、顧彼青年識見淺薄、終至因循擱置而有九一八之事變、諺有『飮水思源』之句、滿洲地方、遠溯日俄之戰、日本之犧牲至大、益我實多、近睹新國家之現狀、實賴友邦之賜、均爲我三千萬人民所不能忘者、但在事變當時誰能料及有今日興隆國家之實現、是皆聖天子在位、撫馭萬幾、人歸天弗、及友邦日本朝野一致之協力援助、有以致之、吾人溯過去而慮將來、宜感激友邦之大義、抱眞摯至誠之信念、實行滿日一體 五族協和之主旨、俾達東亞和平之聖業、負九一八之紀念、是則余所深盼切禱者也、

撫今憶昔不勝欣快　更應振奮發揚使命

植田關東軍司令官之祝辭

關東軍司令官植田大將閣下、對於滿洲事變五週年紀念日談祝意如左、

余略談個人之所懷敬爲奉祝、夫滿洲事變、內則剷除橫暴之東北軍閥、依五族協和而成建國之聖業、外則發動王道正當之主張以對抗依存歐美勢力之中國國民黨、及無法已極之軍閥霸道、因之本事變、與日淸、日俄之戰役、本質相同、由此事變發端、而行滿洲之建國、實爲依大和民族而興起之世界上一大道義運動、本此意旨則三月一日之建國紀念日與本日之事變紀念日、在世界史上、意義極爲深長、今滿洲建國、雖爲日尙淺、然已達成飛躍進展之途、此固爲吾人所不勝欣快者、然鑑於四面之情勢、亦不容吾人所樂歡、吾人於此意義深遠之盛大紀念日、當喚起滿洲事變之陳跡、與建國之精神、更須振奮向完成理想國家重大使命之途、勇往邁進、是所切禱不置者也、

願日本朝野始終援助滿洲國　邁進於東洋和平之途

在滿留有偉大功勛之土肥原將軍談

滿洲事變事件（九一八）勃發以後、曾兩度任奉天特務機關長之土肥原賢二將軍、現任東京第一師團留守司令官、茲屆事變五週年之際、發表感想如次、

茲際滿洲事變第五週年恭爲滿洲國之洋洋乎前途祝福、並祈禱日淸日俄戰以來、幾多同胞尊貴英靈之冥福、顧九一八當時、余爲報告中村大尉事件之詳細、於是年九月上旬曾回東京、及余公務完畢歸還奉天時、正値九月十八日、適爲皇軍義擧之日、當此以前、日本抱自重態度已非一日、只事希求東亞和平、不得已有斯擧而滿洲國遂乘機誕生於次年三月一日、於是日本退出國聯、以表示熱誠之支援、當時國民之緊張情緒、誠偉大矣、願我日本朝野上下、始終扶助友邦滿洲國、向東洋和平之正途堂堂邁進、是所至祝也、

九一八與新滿洲

弔民伐罪種下王道之因　國泰民安結成大同之果（一）

滿洲事變勃發以來、瞬經五載、回憶當時現地之關東軍、僅以萬餘之軍兵、驟然興起、戰勝數十倍之大敵、旬日間掃蕩南滿造成大勢、繼之奠定全滿疆土、一方日本帝國之朝野、斷乎排除國聯之非法干涉、育成滿洲之生命、以顯示日本飛躍之雄姿、

事變發生之結果、舊東北政權、遂致沒落、其苦病呻吟於苛斂誅求之滿蒙三千萬民衆、此誠天與良機、締造新興之邦、滿洲國遂於大同元年三月一日而誕生、

此新興之滿洲國家、內則排除從來之黑暗政治、建設五族協和之樂土、外則重信義睦隣邦、以內外之政策、公正適當、日本帝國遂於大同元年九月十五日、進而承認滿洲國之獨立、締結共同防衛之盟約、表明爲確保東亞和平、滿日共榮計、不辭排除任何障碍之決意、同時更力說列强、須尊重滿洲之獨立、促其健全之發達、爲除東亞之禍根、永保世界和平之基礎、不幸與聯盟之所見、竟背道而馳、遂於大同二年三月二十七日、發出脫退聯盟之通電、是日大詔頒發、外對列强、則宣明帝國之所信、內對國民、則指示今後之方針、聖慮宏遠、感戴難名、

邇來滿洲、剷除幾多荆蕀、得以堅實發達、於康德元年三月一日 皇帝陛下應天順民、遂即大位、確定滿洲之國體、整頓中央之機構、改革省制、刷新地方、加之北滿鐵路讓渡之成功、關稅自主權之確立、國基益形鞏固、康德元年六月、

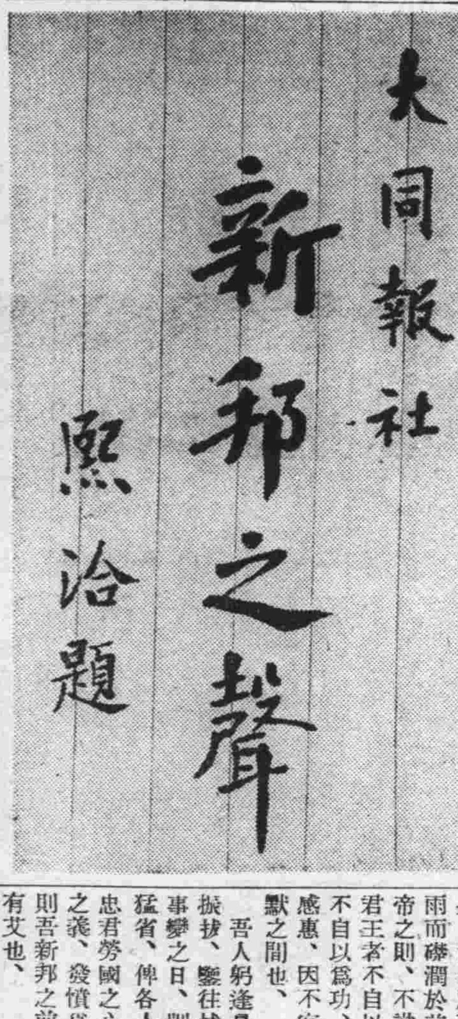

五年前——友邦仗義興師　始獲安居樂業

于軍政部大臣感言

九一八滿洲事變五週年紀念、于軍政部大臣、述其感想如左、

亞陸扶輿、風雲屢變、滿洲建國、歲月頻更、溯至九一八事變以還、轉瞬至今已屆五載矣、斯民何幸、承友輔仁、仰援手於善隣、建新邦於樂土、恩膏滂沛、王道坦平、萬政深洽於人心、黎庶同趨於治道、金湯鞏固、帶礪蒙庥、當茲紀念之辰、凡我國人、撫今追昔、不僅感慨係之、

夫天道無親、惟德斯輔、生民有欲、無主乃亂、吾人居於今日、爲鼓腹之歌、作擊壤之樂、回憶五年前之秕政剝民、炎威肆虐、傷流離之載道、乏蘇息之機緣、幸得出幽谷而遷喬木、脫塗炭而登衽席者、旣由盟邦之仗義興師、解懸救溺、有以導誘於前、復得當今聖主之旰食宵衣、勤求治理、有以化育於上、始克有今日之繁榮氣象、所謂莫之爲而爲、莫之致而致者、其間殆有天道存焉、今者吾民厭亂、而亂已除、吾民望治、而治已致、揆其兆機之始、發軔之初、皆由此九一八之日、而播厥因、而貽厥果、如將風而月暈於先、將雨而礎潤於前、吾人處於順帝之則、不識不知、其中雖君王者不自以爲德、協助者不自以爲功、而國民之戴德感惠、因不容稍忘於寢饋語默之間也、

吾人躬逢景運、應思有以振拔、鑒往怵來、胥宜於此事變之日、剴切紀念、惕勵猛省、俾各人努方所司、奉忠君勞國之心、體親隣善仁之義、發憤爲雄、自强不息、則吾新邦之前途、庶乎其未有艾也、

九一八五週年紀念　東京紀念盛況

【東京十七日電】本年九月十八日、爲滿洲事變以來、第五周紀念日、日本陸軍、前此曾製小冊子、畫報、明信片、已向各軍師團、官署、學校、各種團體配布矣、聞十八日由午後六時五十分經帝國在鄕軍人會主辦於九段軍人會館、開催滿洲事變五週年之夕、屆時有寺內陸相、謝駐日大使之講演、陸軍戶山學校軍樂隊之吹奏、並舉行影畫等、

友邦全國普及建國體操　以示慶祝紀念

我國之建國體操、經體育聯盟中央事務局及文教部各學校放送局等努力提倡以來、已有極速的普及之狀態、可謂王道樂土謳歌之一個表徵、各地咸皆時習之、滿洲國體育聯盟、爲以體育融和滿日親善起見、曾與友邦折衝多次、以期滿洲國建國體操普及日本、其結果、日本友邦、咸皆讚同、在日本陸軍省、文部省、對滿事務局、陸軍戶山學校提倡推獎之下、以全日本體操保健協會爲中心、於九月十八日滿洲啓祚紀念日之際、日本全國、同作建國體操云、

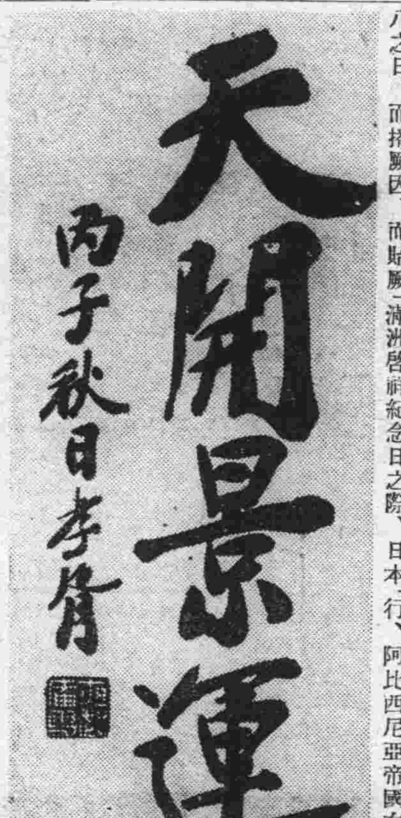

中國軍艦開駛北海

【廣東十七日電】中國海軍練習艦、通經號、十五日入海口港、更向北海、與該地碇泊中之巡洋艦應瑞號會合、對搭載日本現地調查員之嵯峨詢問、僅答爲巡航迴避責任、一方在北海被十九路軍阻止上陸擬暫返廣東之福安號、亦尙滯留該地、始終對日本當局、缺乏誠意之行動云、

北海事件

因華方待蔣氏指示　交涉不克速進　川越對寧提出警告　不誠意時行使實力

【南京十七日電】十五日與張羣外交部長行第一次交涉之川越大使、十六日午前十時在官邸招致喜多陸軍、佐藤海軍兩武官、並有須磨總領事、雨宮陸軍、中原海軍兩駐在武官、由川越大使詳細說明、十五日折衝經過、並就今後根本方針作重要協議、一方在該會見之結果華方以日方態度之强硬、出預料之外、大爲狼狽、十六日朝張羣外交部長以下開外交首腦會議、以十五日交涉內容爲中心、協議今後對策、向蔣介石作重大請訓、

俟對以上之回訓到來、第二次會見、大約在十八日云、

【南京十七日電】十六日午前十時、在總領事館官邸舉行、川越大使、佐藤、喜多兩武官駐外三省首腦緊急會議之結果、川越大使、十六日午後四時特訪問張群外交部長、發出重大警告謂、

國民政府、關於北海事件現在若仍出不誠意態度、使我方不克調查、則我方斷乎行使實力、實非得已、嚴重要求國民政府、從速合法措置云、

【南京十七日電】川越大使與張羣外交部長之交涉、因華須一一請訓蔣介石氏、求其指示、以致華方之決定、不能敏捷、且風傳蔣氏、本月二十三日或雙十節前、亦不能歸京、故交涉自然難期急速進步、華方如始終採取遷延策、則日方將斷乎責問其不誠意、以促華方之猛省云、

【東京十七日電】十五日川越大使與張羣外交部長會談之內容、十六日已達到外務省、觀其內容、關於調查北海事件、張羣氏已確言撤退十九路軍、努力掃去現地調查之障碍、日本政府信賴此言、其方法一任國民政府、日方監視之、在十六日第二次會見、對以上究取如何措置又對掃去調查障碍究取如何辦法、由川越大使、再度追詢警告、該措置如有不滿足之點、則即照獨自之見解斷行、然日本政府對華折衝之根本方針、固不僅在北海事件、乃在禁絕排日 抗日運動、因發現整飭日華國交之端緒、故急速辦決北海事件之現地調查、更努力解決以華北問題爲第一之懸案、進行全面的整飭日華國交、川越大使之方針置重點於此、進行折衝、與北海事件之處理、雖爲另一問題、然應同解決該根本問題邁進、惟日本政府、對南京政府有誠意之口頭禪、絕對不信、追究其如何使排日禁絕、日華親善之實績、求其提出具體案、實權者蔣介石氏出馬、行決定的交涉云、

中野氏之被害　確爲排日結果　從各方面情形證明

【東京十七日電】北海事件發生後、八日、兩廣外交特派員刁作謙氏、會訪晤日本吉竹廣東總領事代理謂、『因北海有排日示威運動、方造成殺害中野氏事件』且曾表示歉意、然其後又取消前言謂『殺害中野氏原因不在排日運動』聲明否定、以迴避排日運動之責任、其態度洵極不誠矣、然據十六日、水澤香港總領事致日本外務省之公電稱、九月三日於殺害中野氏之前一日、香港旬刊日報、揭出殺害該氏以前實有猛烈排日運動之事、據該報北海特別通信報稱、北海地方、組成十九路軍一箇大隊、連日在北海市內游行、口口高唱護國、實行排日宣傳工作、在市內各房屋牆壁上、遍貼排日標語、因之市民極感不安行人咸皆恐懼學生義勇軍占據康江郵局檢閱郵件云云在如斯情勢下、則中野之被害、非因排日運動而何、再據調查員被阻不能調查等事觀之、足可證明國民政府不誠已極、無怪日本外務省激憤也、

意大利希望國聯開除阿國

【日內瓦十六日電】第十七次聯盟總會、定於廿一日舉行、阿比西尼亞帝國在國聯之國籍、或於此次總會而完全消除、阿布諾爾事務總長擬於理事會及總會開會前、訪問羅馬、會見齊阿諾伯、要求意大利政府、再與國際聯盟協力、聞齊阿諾伯放棄非協力政策之前提條件、係要求排擊阿比西尼亞代表、惟阿比西尼亞帝國、旣依然爲聯盟國、在理論上總會即不能拒絕阿比西尼亞代表之出席、聞聯盟事務局方面、將以窮促之餘之一策、對於阿比西尼亞代表之信任狀、靳而不與、使之不能出席總會云、

劃一地名　政府定期會議

我國各地地名、一地恒有二三名稱者、對於行政上迄及其他各種方面、多感不便我國政府有鑑及此、擬將各地名稱、加以統一、定於本月廿四日午後一時、在總務廳統計處、由民政部等關係官廳人員出席、開一滿洲國地名稱呼統一會議、共同協議決定一個名稱、

爲打開歐洲危局　意奧代表會談

【羅馬十六日電】奧國外務次官休米多氏、於十五日午前、赴洛卡地爾、卡米那的山莊、訪問莫索里尼首相、齊阿諾外相亦在坐、三巨頭對於意奧兩國外交關係、作長時間重要會談、內容未發表、莫首相原擬聯合德、奧匈三國、及小協商國、謀中南歐洲之合縱、聞此次會見首相當 請求休米 多次官、對於與小協商國之關係、及奧國內那共斯活動、愼重處理、蓋歐洲國際政局、方在左右兩極對立、呈極度緊迫之狀、意奧兩國之會談、自爲政界注視之焦點、並聞俟休米多博士、均衡工作完了與首相修秀尼克博士、當親至羅馬會莫索里尼首相云、

美國新國防豫算　超過十億元美金

【華盛頓十六日電】美國政府各部、所編製一九三七八年度豫算案、大體終了、尙須作最後檢討、據政府高官所露消息、謂國防費、在十億美金以上、國防費之增加、物價騰貴亦其一因、然鑑於國際情勢旣定及新規之充實國防計畫費用增高、乃其主要原因云、

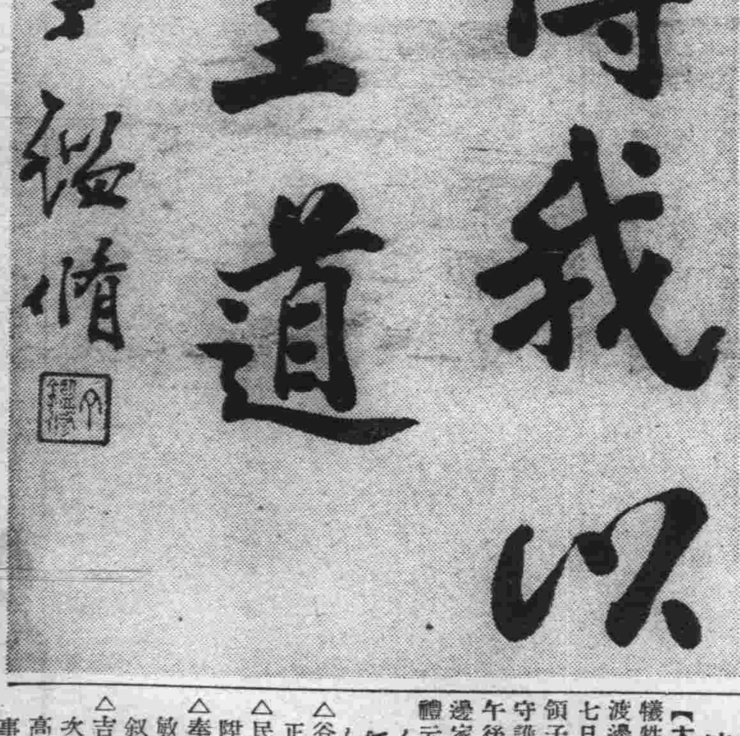

渡邊遺骸抵大阪

【大阪十七日電】成都事件犧牲者大阪每日上海特派員渡邊光三郎氏之遺骸、乘十七日大阪驛發急行列車、由領子夫人、遺兒肇君等近親守護運往鄕里水戶、十八日午後一時、在水戶郊外、渡邊家廟之善提寺、行埋葬典禮云、

任免及指敘

△谷本誠、任中央觀象臺技正敘薦任二等、

△民政部理事官、津末圭二陞敘薦任四等、

△奉天省公署理事官、星子敏雄、調任民政部理事官敘薦任三等、

△吉林省公署理事官、盛長次郎、濱江省公署事務官高山一三、調任民政部理事官敘薦任四等、

滿日實業協會第四屆大會

滿日實業協會第四次大會於本月十五六兩日、在新京紀念公會堂開會、曾誌本報、此項會議、關係重要、足資紀念、玆將與會者攝影專刊如下、

【寫眞】【中間】全體攝影、其右角爲王荊山

【右方】第一排、自上、李廷文、張耀田、韓岡彰、邵愼亭、劉福田、第二排、自上、佟錫侯、劉子達、宋心齋、張本政、張軍卿、

【中上】第一排、自右、艾喜晨、唐紹臣、李紹卿、高仲軒、王 擢、劉子麟、王執中、刁博川、第二排、自右、徐鵬志、劉達、范香圃、王樹楠、李明遠、孫明珍、張維耳、李遇文、

【中下】第一排、自右、張彩新、劉潤田、傅照魁、魏梅五、王雲五、龐夢符、張宇中、王運乾、第二排、自右、張芳潤、劉永起、孫愷忱、高尙文、潘光廷、蕭雲青、劉名遠、侯俊臣、

【左方】第一排、自上、姜殿維、陳世春、施錢一、林瑞軒、張西銘、第二排、自上(名不詳)陳維則、王希舜、方焜恩、王國棠、

ッソリーニペン
墨索里尼筆頭

書寫流利 永不生銹 耐久使用 價格低廉
墨索里尼筆頭總發賣處
大阪 株式會社 澤井商店

高價收買滿洲國各種廢郵票備有收價表函索請附郵票三分即寄空函不覆來函請貼半分壹分半二分票勿貼一分三分者來信請書詳細姓名地址一便覆函如寄來新郵票十三分即奉寄世界美麗郵票廿枚
啓者郵票一物係國家所有其中沿革改變頗堪歷史之考査往往以作廢之物隨意棄擲甚而付之一炬殊爲可惜敝社有鑒於斯特定價收購以資保存國粹藉以研究萬望諸君於舊案故紙之堆室寓斷簡之裏極力檢尋當有貴價之郵票在焉無論多寡均所歡迎如每百枚定價五角者祗有十枚給價五分祗有二枚給價一分餘可類推廢物利用誠屬罕有之機會也幸勿失之
新京太平街八十二號 星星郵票社

郵票商張典周

美術禮品
萬源湘繡
胡筆鏡框
大減價
新京大馬路電話(二)二五五二

尋人啓事

敝號學徒陳國祺乳名吉祥年十七歲原籍山東招遠縣城西馬埠陳家突於客夏六月三日晨失踪迄今卒未覓得此後有知其下落與敝號來信因而覓獲者酬國幣三十元將人送到者酬國幣五十元川資如數照償敝以待決不食言乞各界人士幸留意焉

橫道河子學堂街 錦豐昌啓

新京支店 家具 大連分社
大經路口 五馬路西
鴻興永家具支店
遷移紀念一律大賤賣
電話二二五五一番

建國餘燼未熄之大同二年九月十五日創設之首都乘用馬車人力車營業組合者爾來已滿三年於新京國都欲達成民衆交通機關之使命改善組合員營業狀況並增進福利起見玆盡微力結果始將組合基礎造成此者首仗監督官廳及日滿關係之援助指導並承賜各位之同情也

首都新京爲滿洲國政治經濟文化之中心地形而上下之發展門外人居住來往益益增加此可示出交通量之增大也在此新情勢之下直面折衝之本組合比他業組合是大有存在顯有價値此是自誇但是對於組合員之指導並訓練人馬衛生施設或改善車體裝飾等項難免多有缺陷之處時値組合員已現協力一致改善向上本組合員對文化經濟之負担能力薄微豪厤來的習慣立刻難脫而創業三年之今日仍未達到理想之域實屬遺憾已極吾等就本日盛典之機再加一層奮鬪努力欲一日早達各位期待之域今日本組合擧行三週紀念典禮爲求日滿官民各位照舊加倍懇請同情並指導玆於此而代表六十名之組合員向諸位謹表示誠懇謝意

康德三年九月十五日

首都乘用馬車人力車營業組合

組合長 邵鴻鈞

主事 武藤荒三郎

遺失地照聲明

鄙人有坐落懷德二區紅石廟村坎字第二七六二號自己領名地照一紙計地三十八畝於本夏遺失除請縣署作廢備案外無論何時落何人手概作無效特此聲明

聲明人畢芳緒啓

啓事

本報富錦分社長陳金凱早經辭職特委賀宗寬爲富錦分社長嗣後當有訂閱本報及登載廣告者請就近接洽可也

大同報社啓

聲明丟照

敝先祖諱可亭於光緖初年間以三義堂名下置買綏東大街路南街基乙處東西寬十八丈南北長五十丈南北至官街西至福合昌東至錦和盛前爲匪亂將照丟失已呈請本縣公署補發在案此前照勿論落於何人概作廢紙特此聲明

魏厚田

ENARMON
青年男尿中之男性內分泌物
英男兒萌
青年遺精 初老衰弱 高年頹唐
英男兒萌是由青年男尿提鍊而得之男性內分泌物、嚴定有効力價、在動物及臨症實驗上、認其確能改良血色、增加體重、增進精力、促進食慾及新陳代謝、祛除疲勞倦怠等々、而顯有「返老爲幼轉弱爲强」之現象、用於青年遺精・滑精、壯年陽萎及性交不全、初老及高年期之頭痛腰痛・倦怠・疲乏・耳鳴・心悸・失眠・記憶薄弱等々老衰症狀、功効卓著
齋藤前首相與高橋老藏相(八十三歲)自常用英男兒萌以來、居然老而益壯、於是日本國內之高貴・政客・富豪・學者亦相率爭購斯劑、是以斯劑普及之速、實爲歷來諸劑所不及。又英男兒萌因是取材於靑年男尿、故亦爲東亞古來重用童便之一實物證明也。
內服片劑 二〇片 五〇片 一〇〇片
注射劑 五管 一〇管 三〇管
總發行 日本・大阪 武田長兵衛商店股份有限公司
總行 日本大阪市東區道修町
出張所 奉天松島町二〇番地
詳細仿單函索即寄
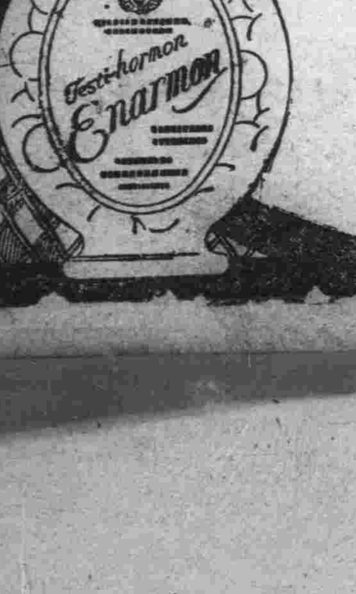

e6—120(O)

補血强壯
赤玉牌葡萄酒
百杯健康 千杯延年

諸位兄弟姊妹們 我以前很衰弱 因爲喝了赤玉葡萄酒 身體與面色都十分好起來 請你們嘗試一番吧!
12

三千萬民甦生
迄於今日適值五載

滿蒙民族之獨立 世人早謂應實現
龍江省長金璧東之回憶

【龍江】省長金璧東氏、前値事變當時、正在大連、殆逢奉天事變勃發、即開始活躍、東奔西走爲國勤勞、俾今日我滿洲帝國、赫赫健立、其功勳之偉大、誠千古不滅也、玆金氏述事變當時回顧如左

余自大正五年以後、即住居旅順、家嚴(肅親王)死後從事實後方面已非一日、迨至一九三一年九月十九日早五六時、在大連忽聞柳條溝破炸、日華兵隊衝突之報、心中暗想、此早晚難免之事、果發於今日矣、遂不禁而言曰『果有之矣』不獨吾出此言、蓋彼曾目睹學良之積極挑戰的抗日行動者、不論任何國人、亦必均出此想而作此言、余之信念、早願滿蒙獨立、今逢此機、時已至矣、於是蹶起、乃於是日、貪夜起程、急赴奉天、其後同多門師團長、先後到吉、會見吉林參謀熙洽促其蹶起、當多門師團長勸說時、熙氏心尙未定、後因同族之關係、說之以將來大勢、以至邁進滿蒙獨立、其心乃決、於是熙氏率先宣言獨立、而建立滿洲國、爾後曾經幾多波瀾困難、方見得有今日、爲時僅經五載、而我滿洲帝國、竟有如斯之驚人的隆隆發展、此因皇帝陛下英明仁德厚重、友邦日本、大義支援之所賜、誠感慨無量也、

(金璧東氏)

明時鑒勢之 保護日人不避危難
齊垣警察廳長劉允升談

齊齊哈爾市、事變前後、僅有日人一百四十餘人、然至今日已達九千餘人矣、如斯增加之速、實出於該市警察廳長劉允升氏之所賜也、顧當事變勃發之前日夜晚該地方之對日思想、非常險惡、當時、劉氏身充該市公安局督察長之職、以職責攸關、努力保護日人、廢寢忘食保衛自安、彼時該省省黨部、猶有煽動民衆排日之擧、然該氏、始終親日、未嘗弛懈、派用警察、警護日人住宅、以防不測、當時國民黨黑龍江省黨部、萬福麟之長子萬國賓爲其首腦、會對劉氏、下一指令、令民反日、然劉氏始終不改其親日態度致觸該黨部大怒、喚劉氏到部、責之曰『你平素是什麼態度、不是中國國民、就槍斃了你你想一想、可惡』然劉氏心中早已明白 以冷靜之言答曰、

好好、我想警察官的職務是在於保護人民、對於外國人的生命財產、更應當好好的保護、這是警察威權上、當然的行爲、若說這是不對、那麼一是非就沒有了、

態度毅然、言辭正大、而彼黨部、雖謂兩旬槍斃而竟未敢槍斃、卒將劉氏安然放回柳條溝事件後、繼之有馬占山軍破壞嫩江鐵橋之事、於是多門師團與馬占山軍戰於大興、彼時一日軍一等兵名山田者、曾被捕虜、劉氏訪唔警備司令官攙炳珊、曰

您與馬占山、要一齊向黑河逃走、帶着一個日本兵也太麻煩了、可以交給我收押吧、

當獲應允、遂將山田氏領到自己家中加以保護、其後日軍入城、將山田氏交與原隊若松駐兵聯隊矣、彼時山田氏軍服已被剝去、天氣嚴寒劉氏與以衣服等物、百般衛護、無微不至、

當日軍入城時、省府人員及梁公安局長等、均隨馬占山逃赴黑河、以致該市陷於無政府狀態、彼時劉督察長奮然而起、指揮部下警察四百名、與日軍協力維持秩序俾該市得見安然、

查事變前後、各地警察機關、對於保衛治安上、多不完全、惟該齊齊哈爾市、未見一件不辭事件生出、此皆劉氏深知正義、克盡職責之所賜、故該市市民、莫不感恩不忘、頌璧載道云、

綜合防空大演習 各防護分團
今明兩日工作區

【哈爾濱】北滿之綜合防空大演習、其意義之愼重、實關係未來大都市之存亡、此點早經當局者發表、見諸報端、此次之演習、即關重大性、當我國民對防空知識之淺弱時期爲貫徹此種常識及個人之實任、防空統監部、特於十三日施攻守實地預習、使市民及關係者親自觀看、其成績結束、頗爲良好、擧凡目覩此預習之事者、均知防護實任極人關係之重大矣、正式演習之第一日(十七)統監部會令各防護團按照指定區防守工作、今日第二日演習時之防護團工作、及明日(十九)各團應防護之地域、玆記於下、

◇九月十八日◇

午前第一次空襲時、道裡方面、經緯防護團、在地段街石頭道街十字路、新安埠團在撫順街、安廣街十字路、顧鄉團、在鄉里街、西部水上團、在警察派出所東南方道外方面、南新團、在南新街、十四道街交叉點、北新團、在大新街、九道街交叉點、正陽團、在五道街碼頭松浦團、在小學校附近、南崗方面、太平團、在三棵樹車站、西南方舍宅附近、南崗團、在鐵路局前、香坊團在安埠街東端等處、實施防護工作、

午後第二次空襲時、道裡方面、經緯防護團、在新城大街、石頭道街十字路、新安埠團、在和樂園北端、道外方面、北新團、在北新街東端附近、南崗團、在煙草公司附近等處實施防護工作

午後第三次空襲時、道裏方面、顧鄉團、在鄉里街東部、道外方面、南新團、在濱江公園、正陽團、在南勳街南五道街十字路、南崗方面、香坊團、在安埠街西端汽車終點等處、實施防護工作、

夜間第四次空襲時、道裏方面、經緯團、在新城大街北滿旅館前、顧鄉團、在警察署附近、水上團、在平原街、道外方面、正陽團、在許公路大新街十字路、松浦團、在上陸點附近、南崗方面、太平團、在三棵樹中央附近、南崗團、在義州街郵政街十字路等處、實施防護工作、

夜間第五次空襲時、道裡方面、新安埠團、在木板廠東北十三瞪街、道外方面、南新團、在會芳里東南端、北新團、在十二道街大新街十字路、南崗方面、香坊團在國課街、巴陵街十字路等處、實施防護工作、

◇九月十九日◇

午前七時至八時、道裏方面經緯團、在新城大街、北滿旅館前、新安埠團、在中央寺院、道外方面、南新團、北新團、正陽團、均在八站運動場、南崗方面、南崗團香坊團、均在中央寺院等處實施防護工作、

◇救護要領◇

一、對火災演習之模擬家屋場所、道裡八區運動場、道外濱江公園、二、救護所設置場所、

道裡水道街第一中學校、「石頭街小公園北方」南崗大直街醫學專門學校、道外十六道街特別市公署財務處道外分處、」

生斯士爲斯民
必須盡負防空責任
于軍政部大臣發表之感想及希望

哈爾濱此次之綜合防空大演習、爲全國各地官民、皆所最注意之事、玆者軍政部于大臣、特發表此次演習感想、及其希望、寄到統監部玆認之於下、

△對於防空之感想及希望

溯自歐戰以還、迄今二十餘載、世界列强航空機械之發達、空中戰術之進步、以及空軍之擴張、空襲之預防競新逞異、演進愈精、儼爲當今之急務焉、

今我滿洲建國、雖在齠齡、然承友邦之仗義援助、熱烈提携、庶務俱告完成、國防尤臻緊密、所謂防空問題、固已猛著先鞭、觀於各地之盛大演習、各人之踴躍將事誠不勝爲國防前途之欣慶、夫吾人胡爲汲汲於防空乎、試言空襲之慘酷與空戰之劇烈、實爲國人生命財產存亡所繫、毒中人而立僵、彈轟物而遽毀、任何莊嚴堅固之都市、殷實充牣之肆廛、俱無抵抗之可能、當局者惄然憂之、於是大聲疾呼、積極準備、更承友邦軍部之企劃指導、及一般官憲之竭誠援助、各重要都市、次第實施防空演習、雖屬創擧成績日漸良好、由此演進努力不已則固與吾人以愉快之感想也

至吾人所希望於防空者、約分三個階段、其始於施行演習之初、必如何始可普及防空之觀念也、必如何始可鼓舞官民之熱烈援助也、蓋以防空者、國民全員所應盡之實也、生斯土也、爲斯民也、生命身家財產之成毀存亡、俱仰托於防空之下、一人之不明於此、則全體之心不一、一人之不勇於此、則全員之力不齊、泄沓苟且雖收效果、必如何以宣傳之、以使防空觀念之普及也、如何以誘導之、以便官民視如己事、而和衷共濟也、次則各地歷次實施演習以後、關於防空應有之事、如實有警報之傳達、燈火管制之實施、以及避難救護等項工作、其經過方式之利鈍良否、必須參集意見、折衷一是、鞏鞏固守、訓練純熟、以備萬一之時、而應非常之用、則防空其庶有濟乎、此外欲達以上之要求、仍希國家當局、督策於前、地方團體趨赴於後、或以教育養成防空人才或以集會研究防空方式、深切探討、普遍宣傳、以造成堅確不拔之防空能力、將見金城湯池、山河帶礪、日滿共同防衛、前途凛乎、其誰可犯耶、

居安必要思危
備之有素臨事裕如
閻傳紱省長之感想談

此次之重大防空演習、於種類、雖有偵探戰鬪及輕重爆炸之別、而其功用則一其未來之眞有警報時、如能照一切指示進行之、可無遺憾矣、閻傳紱省長曾對本省演習、有如下之感想、玆略記之、方今盱衡天下、以爲世界愈文明、則其殺人利器乃愈酷烈、而且愈演愈進、防禦之衛、遂亦不得不愈加精密、蓋往昔之戰地在於陸戰、而今之重在於空、往昔之兵械不外槍與礮、而今之奇仍在於機、至於飛機之在戰時、既足以威脅敵人之前線、復足以擾亂敵人之後方、所以用之於前線、則立使敵人之快槍重砲失其銳利深溝高壘、等於無用、而一用之於後方、則足使敵人之繁華都邑、立化邱墟、殷富市廛、頓成瓦礫、如是之烈誠足杞憂、倘不居安思危、備之有素、設或一旦告警、則必束手張惶、彼時但見機如飛蝗、彈如雨下、將軍已無用武之地、人民徒有待斃之虞、豈非關係重大、極宜未雨綢繆者乎、

哈爾濱一埠水陸交通、舟車輻輳、綰樞歐亞、素號殷繁、凡屬關於軍政路商諸大端、均具有中心意味、在我國中實爲唯一之重鎭、倘遇戰事、首當其衝、日滿當局有鑒及此、亟謀先事預防之策、以求有備無患之安、去年曾經防空演習、但僅粗具規模、未能完密、今年力求進步、組織哈爾濱市聯合防護團、以總其成、並由各機關法團分工合作、近日以來屢次加緊練習、施實見學、擧凡警備防火、避難、救護防毒燈火管制、空襲、諸法以及聽音望遠探照高射各器械、亦均完備、此番分地演習、任人見學、人各努力、萬衆一心、按照預行逐步演習、頗有成績一旦臨事之際無分國際、無論官民按照諸法、進行防我天空、卑得有條不紊、化險爲夷、古語云同舟共濟衆志成城今其時矣、其互勉之云云、

紀念講演
分別各地擧行

【奉天】九一八瀋陽事變紀念日、爲期已迫在明日、關於當日之紀念行事、已經滿日双方分別擬定、玆爲喚起市內民衆、及學生等徹底瞭解建國之精神起見、省市各級學校、特於今十七日起、分別由各該校長等、向所屬學生、擧行紀念之講演同時協和會以及市公署方面、爲促起市民之深切紀念、於十七日在附屬地忠靈塔前、聯合擧行紀念講演、該講演會演題如次、

一、關于北大營戰鬥經過　奉天小田部隊木村大尉、

二、事變當時之回顧　奉天在鄉軍人分會土橋少佐

三、滿洲建國與事變之意義　協和會委員上田統

並預定開演事變有關係之電影數卷云、

縣長蒞新
官民一致歡迎

【雙山】本縣縣長、自前任袁公去任後、此席虛懸已久前聞省令發表委任胡景隆氏升充、本縣主政有人、官民額首稱慶、胡縣長已於九月十四日、上午十時抵雙全縣官民、擧行盛大歡迎縣長到署、即與各界及本署職員一一接見後、於十一時許、即接篆視事云、

視察教育
倉橋股長到雙

【雙山】本月十三日、上午十時、省公署教育廳、禮教股長、倉橋健之助氏來雙、視察社會教育由教育股長張泰、實業股長潘義新伴同、到青年訓練所民衆學校、及城內第一二兩級視察一切、當時講演・靑年人如何覺悟、及如何努力訓示、以本縣教育經費、困難之極、各學校竟辦理有相當成績、頗爲嘉許、於當日下午一時、視察完畢、就道返省云、

木炭需用原料
准予一部開採

【哈爾濱】濱江省實業廳、以國有森林採伐、業有明令限制在案、以現在各商民所需用之木炭、對於採伐原料上、實屬困難、該廳於月之十四日會議議決、關於深山之處如鐵驪、慶城、延壽、木蘭等縣之農民、採伐木炭材料者可准採用、以資救濟民生、而能使木炭價格減低、實一擧數得、不日即可令行各縣遵照辦理云、

教導隊步兵五團
行軍旗祭

【承德】教導步兵第五團軍旗祭、十五日午前十時二十分、在獅子溝第五團營庭擧行式場有船引參謀、王第五軍管區司令官及日滿軍官民代表等多數列席、定刻十時三十分、奉迎軍旗、奉讀勅語、朗讀奉答文及璽旨、次爲擧行分列式及團長訓辭、軍旗奉送、午後零時廿五分開祝宴、午後三時半於盛會中散會云、

嗜好累人
豪富赴諸流水 一旦臥斃街頭

【牛莊】距城南卡門外、二里許、於昨十一日、發現一年約五十許之嗎啡婦人、身着破藍布衫、倒斃道中、聞係孔家屯孔某之妻、因來城刺扎嗎啡、發癮致疾而死於路上者、査該婦家道昔曾豪富、衣食非常潤美、由芙蓉癖而染成嗎啡之累、盡將田產耗蕩以至於斯噫、嗜好之害人可甚矣、

協和會本部 結成之隆盛

【哈爾濱】滿洲帝國協和會、經此次之機構改革、濱江省協和會事務局、於十五日在公園擧行盛大之哈爾濱特別市本部結成式中央井上忠也本部長來哈參加(會序已誌前報)參加者日滿官員、民衆團體其他十五分會、約萬餘人、依照既定次序熱烈擧行、玆記綱領及宣言如左、

丸川事務局長 致開會詞

本日上自關東軍代表、以及諸位駕臨參加襄助擧行哈爾濱特別市本部結成典禮、衷心實爲同慶之至、回想協和會已往經過、四年苦鬥爲適應、今日滿洲國飛躍時代之需要、並國家對內外之情勢應有迅速完成國民總動員之必然性、故將機構擴大强化、從新闡明新綱領以整體勢、新京首都、先行擧辦、現在運動展開、今已達於北滿之國際都市哈爾濱衆位市民、以及指導份子、能以熱忱精神參加在協和會旗幟之下、採取整然組織行動、以擧行市本部結成典禮、表示報國赤誠之發露、實覺感激莫名、依此共同强力團結之精神、以堂堂步武、向前邁進、用期使命之澈底、誓必聖旨之導引、謹綴數語以爲開會之訓、

代表宣言
市本部王理事

哈爾濱特別市本部奉戴回鑾訓民詔書、及賜與本會之聖旨、而綜合整備可爲全國模範之各分會、以圖本部之充實更進而對於協和會之向上發展、與帝國國運之隆昌必勢力奮勉、特此宣言、

創造道義世界
必須民族協和
●協和會之新綱領●

滿洲帝國協和會綱領、在開會之時、由粱理事恭讀如下、

滿洲帝國協和會者、乃唯一永久且擧國一致之實踐組織、體與政府表裏爲一體、

一、建國精神之發揚、

一、民族協和之實現、

一、國民生活之向上、

一、宣德達情之徹底、

一、國民動員之完成、

藉此以實現建國之理想而期創造道義之世界也、

散佈標語
飛機旋繞天空

協和會爲全國民衆團體、凡是國民份子、均應熱烈參加竭誠擁戴、

協和會的組織是與政府表裏爲一的團體、

協和會的使命、以促進東亞和平爲目標、向前邁進、

輝官民實現團結一致之精神、乃協和的本旨、

基於道義織成的協和會、是欲實現皇道王道之眞髓、

協和會擴大的要旨、乃是團結五大民族協和的實踐、

祝慶邑海 九一五盛況
各界慶祝執旗遊行 並演映歌龍燈助興

【海城】當於今九月十五日、上午八時、在本邑小南門裏、帝政紀念體育場、由日滿各機關首領、各法團代表、地方士紳、及警察隊、保甲自衛團、並城關各校學生等不下萬餘人、齊集擧行九一五承認紀念四週年慶祝會、同時並擧行協和會、勅語奉戴式、縣本部結成式、縣公署、稅捐局分會、發會式、綜合式典、依序擧行、頗稱隆重、式畢、並執旗順序、沿街遊行、經過縣公署—北門外—永安橋—日站—西村部隊—驛前—守備隊—回抵縣城、相繼解散、及十二時、在縣公署大禮堂內、日滿各界首領、擧行祝賀宴會、席間盃酒言歡、頗稱極盛、卒至午後二時許、始席罷而散、迨於午後二時、並假山東會館、及帝政紀念體育場、由縣公署、開催講演會、選派優秀講演員、講演承認滿洲國之意義、及感想、一般聽講者頗不乏人、頓呈一時熱鬧盛況、且扮有秧歌、龍燈、以助餘興云、

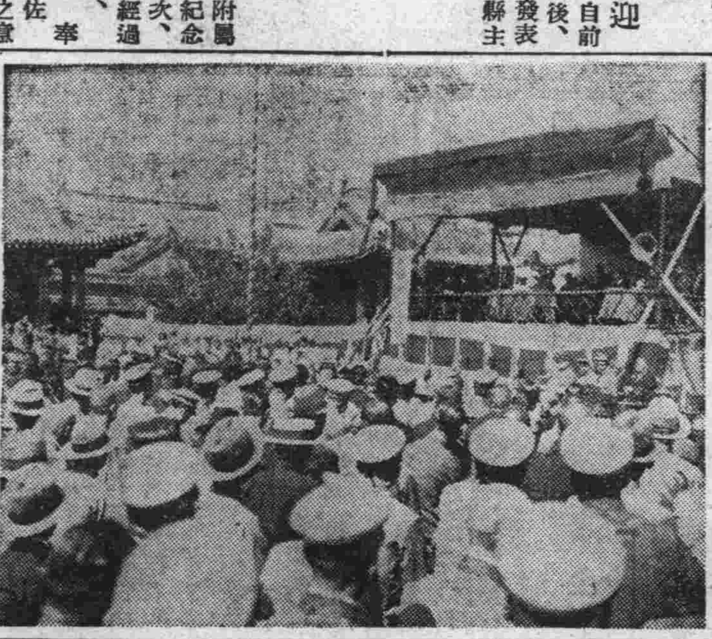

寫眞說明　奉天協和會省本部結成式、官吏分會發會式並勅語奉戴式、於九一五日在十王亭內擧行之盛況、

騎十團將出討伐

【間島】混成七旅第十團長、日野武雄及其氏、因以安圖縣境內、森林吡㘭縣兩江口方面、所謂孔太太統率之匪賊團、出沒騷擾、如不加以痛剿、曷能戢匪、而安民生、玆是、故該團長、會晉謁金司令、討論對策、金司令、當即飭令該團、於本月十八日出動兩江口堵擊、以期數平兇悍之匪團云、

王姓婦隨人潛逃

【依蘭】縣街商埠地王姓者、外出年餘、其婦吳氏年將花信、既無翁姑又缺子女、性本風韻、貌僅中姿、因難甘寂寞、久之乃與比鄰田姓子結不解緣、陳倉暗渡、好夢常尋、嗣以濮上桑間、終非久計、双方協議均表同情、乃於日前席捲細軟、双方偕逃、比及其夫王某歸來、已鶴杳樓空、王某向各處請求查找云、

丁某慘作輪下鬼

【奉天】瀋陽縣第八區蒲河警察署管內、柳條河村住民卞魁樹、年廿歲、以農爲業、於九月十二日午前十時、隨大車拉土、行至該村北道上、當下坡之際、不料轅馬驚逸、如電馳般向坡下跑去、卞某恐生意外、當跑至車前阻攔、木料被轅馬撞倒、並將胸部被馬踏傷二處、因傷痕之重遂即名登鬼錄、現其家正辦理善後中云、

滿洲國財政部 發行福民獎券中彩號票

第三十回福民獎券中彩號碼

玆將中彩號碼列下自康德三年九月二十二日起在各地代賣所(限得彩金未滿壹百圓者)及滿洲中央銀行各地總分支行(限得彩金在壹百圓以上者)發獎券兌付得彩金(甲乙丙三組號數相同)

康德三年九月十六日　滿洲國財政部

彩	彩金	號碼
頭彩	壹萬圓(1)	3,584
附彩(得頭彩號數之前後號數)	參百圓(2)	3,583 3,585
二彩	參千圓(1)	34,878
附彩(得二彩號數之前後號數)	壹百圓(2)	34,877 34,879
三彩	壹千圓(1)	1,588
附彩(得三彩號數之前後號數)	伍拾圓(2)	1,587 1,589

四彩 壹百圓(23)

2,284	9,183
2,522	10,099
3,237	10,151
3,913	15,518
[illegible],446	25,270
[illegible],824	26,242
[illegible],034	30,311
[illegible],092	30,709
	35,296
	36,494
	38,645
	38,801
	40,280
	46,146
	49,503

五彩 五拾圓(48)

748	3,402	40,527
1,948	3,534	41,687
2,325	4,525	42,077
	4,644	42,273
	6,717	42,547
	7,809	42,789
	7,996	42,897
	9,651	43,878
	9,668	44,159
	11,030	47,332
	12,078	47,809
	12,255	48,550
	12,497	49,791
	14,368	
	14,803	
	14,909	
	14,967	
	17,351	
	17,704	
	18,820	
	19,948	
	20,445	
	23,515	
	23,609	
	25,224	
	25,385	
	29,122	
	31,029	
	31,244	
	31,645	
	36,442	
	37,307	

六彩 拾圓(240)

		6,046	12,687	18,231	26,054	33,569	39,782	44,951	47,048
		6,236	12,712	18,999	26,113	34,291	39,868	44,959	47,367
		6,291	12,953	19,021	26,413	34,426	40,237	45,276	47,636
		6,354	13,249	19,268	26,431	34,601	40,382	45,342	48,621
		6,449	13,503	19,330	26,439	34,685	40,623	45,438	48,852
		6,544	13,640	19,391	26,500	35,059	40,644	45,673	49,177
		7,283	13,938	19,678	27,058	35,205	40,808	46,030	49,192
		7,387	13,946	19,783	27,286	35,251	40,826	46,480	49,206
		7,621	14,300	20,415	27,717	35,606	41,016	46,518	49,443
		7,867	14,380	20,588	27,918	35,805	41,060		
		7,896	14,452	21,085	28,218	35,841	41,111		
		8,415	14,868	21,258	28,953	36,010	41,310		
		8,823	14,993	22,227	29,143	36,215	41,327		
		8,900	15,103	22,510	29,185	36,477	41,422		
		8,921	15,168	22,893	29,268	37,008	41,523		
		8,959	15,492	22,922	29,428	37,014	41,612		
		9,055	15,964	23,018	29,984	37,378	42,187		
184	3,204	9,094	16,395	23,478	30,227	37,478	42,294		
669	3,443	9,291	16,577	23,599	30,672	37,511	42,470		
782	3,525	9,677	16,603	23,695	31,095	38,089	42,881		
834	3,563	9,745	16,685	23,813	31,119	38,114	43,060		
1,262	3,591	9,892	16,729	24,251	31,357	38,369	43,303		
1,268	3,808	9,951	16,843	24,359	31,742	38,513	43,618		
1,291	4,177	9,986	16,942	24,767	31,941	38,547	43,647		
1,294	4,336	10,077	16,961	24,816	31,982	38,652	43,771		
2,127	4,855	10,250	17,390	25,218	32,098	38,654	43,953		
2,350	5,132	10,261	17,394	25,407	32,254	39,099	44,208		
2,352	5,336	11,117	17,419	25,599	32,421	39,137	44,320		
2,445	5,473	11,555	17,446	25,693	[illegible]	39,230	44,332		
2,581	5,491	12,279	17,659	25,710	32,825	[illegible]	44,512		
2,777	5,685	12,283	17,848	[illegible]	33,175	[illegible]	44,753		
3,101	5,893	12,346	[illegible]	[illegible]	[illegible]	[illegible]	44,757		

七彩 五圓(600)

		2,891	5,152	7,210	9,535	12,512	15,987	18,900	21,329	25,053	27,342	30,328	33,171	36,040	38,782	41,157	43,654	45,654	48,498
		2,988	5,205	7,354	9,568	12,531	16,175	18,918	21,461	25,060	27,426	30,367	33,191	36,071	38,848	41,288	43,700	45,695	48,518
		2,997	5,251	7,400	9,625	12,665	16,225	19,070	21,513	25,084	27,438	30,498	33,214	36,173	38,851	41,367	43,723	45,709	48,629
		3,067	5,257	7,533	9,784	12,684	16,367	19,309	21,558	25,085	27,477	30,520	33,324	36,176	39,018	41,468	43,808	45,754	48,640
		3,089	5,328	7,702	9,842	12,879	16,370	19,404	21,590	25,192	27,539	30,773	33,354	36,183	39,270	41,476	43,863	45,759	48,774
		3,345	5,535	7,795	9,881	13,232	16,470	19,408	21,617	25,291	27,613	30,793	33,423	36,299	39,550	41,596	44,006	45,972	48,833
		3,487	5,536	7,810	9,921	13,284	16,484	19,436	21,743	25,363	27,728	30,868	33,458	36,446	39,563	41,727	44,015	46,001	48,898
		3,742	5,566	7,958	9,983	13,379	16,638	19,512	21,755	25,416	27,744	30,985	33,867	36,498	39,726	41,744	44,040	46,003	48,951
		3,863	5,599	8,154	10,018	13,411	16,805	19,520	21,988	25,423	27,922	31,028	33,905	36,568	39,788	41,823	44,069	46,050	49,069
		4,011	5,755	8,189	10,426	13,603	16,809	19,546	22,036	25,830	27,998	31,044	34,215	36,689	39,815	41,842	44,079	46,324	49,204
		4,037	5,785	8,224	10,436	13,661	16,885	19,949	22,046	25,843	28,008	31,163	34,406	36,814	39,858	42,047	44,117	46,447	49,298
		4,170	5,858	8,338	10,504	13,719	17,069	19,998	22,354	25,886	28,032	31,310	34,608	36,896	39,873	42,127	44,151	46,565	49,375
57	1,162	4,264	5,876	8,464	10,621	13,786	17,181	20,001	22,367	25,968	28,099	31,562	34,704	36,917	39,891	42,174	44,213	46,662	49,643
62	1,170	4,293	5,994	8,487	10,642	14,005	17,265	20,006	22,792	25,972	28,354	31,651	34,759	37,059	40,066	42,199	44,214	46,881	49,837
153	1,296	4,533	6,010	8,528	10,657	14,150	17,280	20,106	22,829	25,983	28,403	31,680	34,787	37,062	40,109	42,485	44,420	47,007	49,852
210	1,371	4,579	6,053	8,681	10,668	14,224	17,365	20,228	23,124	26,099	28,468	31,702	34,824	37,104	40,125	42,667	44,442	47,099	49,976
265	1,396	4,589	6,067	8,728	10,748	14,337	17,403	20,351	23,278	26,176	28,669	31,745	34,926	37,168	40,151	42,700	44,474	47,133	
378	1,414	4,662	6,074	8,770	10,812	14,791	17,441	20,465	23,383	26,234	28,773	31,750	34,949	37,273	40,155	42,724	44,475	47,257	
569	1,440	4,713	6,144	8,784	10,973	14,910	17,496	20,491	23,423	26,344	28,895	31,785	35,030	37,357	40,229	42,879	44,498	47,298	
593	1,762	4,726	6,167	8,792	11,073	15,019	17,599	20,524	23,580	26,643	28,924	32,051	35,194	37,560	40,260	42,894	44,540	47,322	
715	1,764	4,727	6,281	8,896	11,083	15,083	17,719	20,533	23,632	26,706	28,977	32,153	35,250	37,617	[illegible]	42,930	44,547	47,566	
725	1,862	4,780	6,334	9,027	11,149	15,086	17,927	20,676	23,761	26,728	29,003	32,345	35,415	37,619	40,422	42,991	44,551	47,577	
727	1,888	4,842	6,339	9,088	11,613	15,210	17,962	20,855	23,910	26,763	29,176	32,536	35,494	37,806	40,537	43,083	44,668	47,609	
733	1,931	4,888	6,412	9,197	11,659	15,423	18,049	20,865	23,988	26,855	29,349	32,541	35,509	37,807	40,542	43,150	44,724	47,643	
741	2,043	4,894	6,689	9,210	11,900	15,459	18,274	20,912	24,021	26,889	29,375	32,561	35,513	37,896	40,638	43,277	44,735	47,654	
755	2,047	4,909	6,821	9,256	11,905	15,469	18,276	20,942	24,057	26,957	29,384	32,659	35,535	38,093	40,673	43,373	44,991	47,917	
759	2,150	4,953	6,991	9,305	[illegible]	15,504	18,294	20,998	24,065	26,968	29,413	32,794	35,603	38,146	40,738	43,462	45,256	47,921	
786	2,299	4,979	7,028	9,358	[illegible]	15,506	18,327	21,054	24,253	27,027	29,658	32,796	35,871	38,154	40,744	43,486	45,273	48,029	
837	2,332	4,982	7,042	9,375	12,318	15,519	18,380	21,107	24,829	[illegible]	29,722	32,808	35,887	38,182	40,818	43,502	45,281	48,115	
1,074	2,496	4,996	7,099	9,424	12,364	15,625	18,500	21,179	24,849	27,238	29,964	[illegible]	[illegible]	[illegible]	40,829	43,543	45,315	48,144	
1,125	2,620	5,023	7,125	9,499	12,375	[illegible]	[illegible]	[illegible]	[illegible]	27,242	29,987	[illegible]	36,001	38,249	41,032	[illegible]	45,508	[illegible]	
1,135	[illegible]	[illegible]	[illegible]	[illegible]	[illegible]	[illegible]	[illegible]	[illegible]	[illegible]	27,283	30,061	[illegible]	36,018	[illegible]	[illegible]	43,581	45,627	48,253	

末彩 壹圓(4,999)　與頭彩末字相同者

時計　貴金屬　裝身具　寶石
銀器　蓄音器　寫眞機　麻雀
眼鏡　金屬器　万年筆　徽章
合名会社　森洋行

省市縣協和會 成立式之隆盛
八十一處分會同時告成立

【吉林】九月十五日、為日本承認滿洲國第五週之紀念日、於舉行承認紀念日之同日間、滿洲帝國協和會同期舉行省市縣本部之成立大典、是日天氣陰雲密佈、有似欲雨、當省市人員、於十時在德勝門外砲兵營舉行典禮時、正大雨如注、然一般關係長官及萬餘會員、均於雨中鵠立依次行事、協和之精神、不謂不壯矣、計省市各分會四十三、會員約二萬人縣分會則百三十八、於同日下午二時舉行會員七千餘人、行儀式時亦泥濘大雨、但前後精神如一、可為一貫之協和精神矣、然三會同日舉行、可為盛極之大會云云、

稅署派員來縣 視查燒鍋

【鎮龍】本縣商人呂世榮集資二萬餘元、呈由稅捐局、轉請龍江稅務監督署許可、在市內設立燒鍋兼糧棧一處、字號同益源業於九月五日、開市營業、監督署為考查新設燒商之寔在狀況起見、特於月之九日派事務官日人、滋縣、實地視查新設之燒鍋狀況後、當於十日晚、返回龍沙云、

稅卡佈告商民 繳納糧稅辦法

【禎祥鎮】本鎮稅捐分卡、查從前之糧商、及銷賣糧商、向有滯納糧石稅之積弊、故由該卡擬具佈告、曉示各商民繳納糧石稅及銷糧等辦法、以期稅務之向上、其佈告原文云、查秋成已屆、糧石將行登場、農民自用之餘、不能不出售與人、按糧法第一條一項之規定、糧石收穫後、當第一次移往他處時、即應繳納出產糧石稅、為清手續及取締糧商之營業稅計、向例農民賣糧、概由糧商扣稅然後間接繳納、惟糧商買糧扣留稅欵應即來卡照繳、不得遷延過日、或不按估價、任自多留、以取便宜、又糧石稅法第七條之規定、欲將糧石為製品原料時、非將稅訖票據提交稅捐局卡檢查註銷後、不得先自製銷、以上兩項、仰各商民務要確實遵守、倘意存違犯、一經查覺或被人舉發、本稅卡決依租稅犯即處理、不稍姑寬、勿謂言之不預也云云、

吉林電業公司營業 邁進方策
具體要綱六大項

【吉林】電業公司吉林支店周支店長及支店長事務取扱人員茲本諸公司營業方針、對於吉林支店業務擬定實施具體辦法、其綱要、一、營業進展方策、二、從業員之訓練與指導、三、以地方分擔關係採取決算制度、四、收費發生事故防止之方策、五關於事務上與本店之連絡、六、關於燈費跌落問題應具之態度、以上各事項均妥討究、切實施行、以圖業務邁進、

整頓鹽商 代售者補救法

【吉林】吉林榷運局、前查吉林市內代理官鹽之商共為三千一百家有奇、對於局中辦公應付上、頗為繁索、為便利辦公計、呈請鹽務署核准、將吉林市內之售鹽商大加整理、以一百家為代理官鹽指定商、其餘三千家全行取消、惟對於各代售鹽商取消售鹽資格後為補救辦法計、准其由代售指定商領收轉售、以資便通、此項明令、十月一日決定實行云、

警保聯合召開 市民防火大會

【龍鎮】本縣警察署與保甲所、為增長市民之防範火警知識起見、特於十一日午間、在警察署召集全市商民百餘人、到場開會、對於防火事項、多所指導、並予介紹日本商店所製造之防火葯球、勸導民衆、使之購備、以為救火之用、且當場試驗、頗為有効、至午後三時、始行散會云、

吉鐵消息兩則
轉牡丹江局員出發 各站員聯開運動會

【吉林】吉林鐵路局、年來人員之訓練頗有相當之成績今於牡丹江鐵路局成立、吉林鐵路局依照鐵路總局之命令、將人員轉勤牡丹江局九九人、計日系六十六人、滿人三十五名、於十月一日出發、赴牡丹江局、聞各員並增薪水、發給轉勤金云、

【又】吉林鐵路局、於九月十三日、在路局門前體育場開路局運動大會、參加者為吉鐵及各站人員、選手百餘人、女男均有、推張局長為會長、西川副局長為副會長於上午八時開會、運動項目為競走、化裝舞蹈等、甚為熱烈、又兼星期日各機關各學校學生人員、往參觀者數千人、至下午四時始行閉會、獎品頒發、頗與體育界一大精神云、

專賣署載重車 軋斃王姓幼童

【奉天】奉市鴉片專賣署工廠第三〇九號載重汽車、司機日人名畑民郎、年卅五歲、於九月十三日午後四時卅五分、由東陵向西開駛、行抵小東邊門外鐵道口處、司機因一時失愼將府近長安街胡同門片二十七號住戶王守卿之子王德順年五歲軋死、肇事後經警察廳司法科島之江搜查股長率以下警官蒞場勘驗、由王某將屍體領回、專賣署於當日午後八時四十分將關連人黃蔭儒、年卅歲、河北省豐潤縣人、現住北市場十九緯路六十三號三岔煤局、高長興年三十六歲、河北省玉田人、現住同上、李義生、年卅六歲、瀋陽縣人、現住同上現該廳正辦理善後中云、

守屋駐在所長 蒞鎮祭零賣所

【禎祥鎮】本月五日上午十二句鐘許、有龍江專賣署安達站駐在所長守屋氏、與青岡警務首席指導官飯塚氏同乘汽車蒞鎮、當親至裕記零賣所詳細檢查一切賬簿、表冊、金錢出納、煙土出入、并詳秤煙土現存數量等事項、下午四時始去云

普及新度量衡
將舉行大宣傳

【吉林】中央當局為免除農商交易上之損失及統一全國之權度計、決定實行改用國定度量衡、以五年計劃全國省市縣區村鄉屯之舊器一律廢止、各大商埠業經有實行者甚多、吉垣之新制度量衡器十日一日為普及實行期、由十月一日起商民人等等交易、禁止使用舊器、同時吉林北大街景合滿人商店、專售度量衡商亦即開始大銷新器、散放宣傳品、以喚起人民注意、中央權度局為指導吉林省市縣之新制度量衡器、派專員十餘名、來吉工作宣傳及講演在吉林省立民衆教育館舉行度量衡講演大會、貼張標語在北大街景合會河南街和興隆、新開門外乏元洋行等地舉行音樂宣傳、並隨時講說新制度量衡器之使用法、屆時必有一番盛況、權度局人約九月二十日離吉云、

整風化俗
教育界作先導

【吉林】吉垣處於眞山眞水風景清幽之處、人民風俗、效倣奢華、奇裝異服、日新月異、吉林教育廳當局、是以屢次整理學校之風習、警察廳長孫仁軒、並於宣撫治安講演會中、循循告誡整肅人民之風化、嚴斥婦女奇裝異服之不當、為提倡道德、對於女學生教員均有所勸勵、以女教員蓄髮束圓頭、女學生双辮為適宜旣便利又清潔、吉林教育廳當局、對之亦竭表示同情、因之本學期開學以來、中小學校女教員完全留長髮、女學生亦蓄長髮、改用青條帶縛束双辮、吉林女中女師兩校之學生八百餘人、完全一致、男學生一律禿頭、不准蓄髮、造成清潔有精神之人材、為吉林省市縣之校風之一整云、

工頭携鉅欵潛逃

【尚島】本垣車站迤北、春海煉瓦場工頭岳現峯者山東汶上縣人、彼於十二日晨、在其窰主張春海處、領得全體工人薪金、六百四十五元、不期岳某見財心變、竟自將欵席捲而逃、其工人數十名、來到發新期靜待開支、候至日落西山、亦不見岳歸、工人等乃至春海為眞館探詢、知其將欵完全領出、遂即四出偵尋、終無岳跡、始知彼亦携欵潛逃云、

教育經費收入
吉省明年度新預算 總額兩萬一千餘元

【吉林】省公署教育廳對於康德四年度一般會計之預定收入、均係文教部所管者、計經常部學費收入一萬八千九百七十四元、較本年增九千三百四十四元、臨時部雜項收入二千五百元較本年可增二千三百元、合計共可收入二萬一千四百七十四元、其較本年可增加之原因、係為新設農業學校與接收寬城子兩級中學並省立各校學生增加、學費因而加多、於是收入驟增、均屬自然增加之情形、是亦吉省教育事業發展之佳象、

匪。火。失兒。
連日四起

【吉林】近來青紗帳起、治安當局對於吉垣之治安保護、甚為注意、近日有潛吉之匪被獲、並市內火警頻仍、失蹤童案又發生、茲將吉垣三日來發生不幸案件列左、

迷途　月之十二日在北大街合會門首、遇一小兒南行面現憂色、鼻中流血、適有城內保河南街馬甲長遇見、當詢之住所、該兒不答、甲長認為丟失、當抱失兒至運動場分所、經分所人詢問、係日本小兒、少頃其父至所請代找兒、至室正遇其兒大悅、當旣領回、該日人名寺岡輝章、並深謝馬甲長之美意而去、

潛匪　茲有西關順得街住戶十七號艾文學、四十歲不習正業前在吉林保安隊充差、退職後、即在樺甸縣林中與胡匪勾結情、並在巷中大行惡事、鄰佑視如毒蛇猛獸、現在又由樺甸境來吉、被警察偵知、將其於日之十二日捕獲、拘於船營警察署訊問為匪不諱送廳法辦云、

失兒　吉林城內北大街一〇四號、趙李林之子趙有德、在德勝門外小學校求學、於昨日忽然無踪萬分焦慮、求人四出找覓、該兒身着灰綠色操衣青褲子大眼睛、或為胡匪所携走、或為竊入賊窩走、總之處此經濟奇緊之際、有愛子者、藉免劣人暗窺、以作勒贖之條件云、

火警　新開門外電業公司吉林支店固支店長宅、於十二日忽然發火係廚中失愼幸為白晝、消防車之急出施救未釀火患而熄滅、只廚中少有損失、亦云幸矣、

澁谷警務廳長 正式接任

【哈爾濱】濱江省公署警務廳、澁谷廳長、於月之十四日、上午九時、舉行接任事、並對於所屬各職員訓話如下、敝人此次奉任斯職、蒙諸君熱烈之歡迎、實深榮幸、該廳經前田廳長之公正進行上、甚為良好、亦係諸公之努力所致也、本人本照前田廳長之方針、往前去作、如有其他改善之事項、必須盡力發展、仍希諸位協助云云、

在哈日滿各記者、於十時前往訪問新任之澁谷廳長、當蒙延見、因時間之關係、發表簡單之談話、誌之於下、余先曾在黑河充當特務機關長之職、此次北來任斯職、為二次北來、尙有多數舊友、非常慰快、但對於負責省下治安、必須督飭所屬、努力前進、以期達到眞正之安寧為止、仍希望人民方面、一致努力則濱江省之治安、當然能以成功、該廳長會於明治四十一年時、在旅順充當見習步兵少尉、而後返國、此次係三次來滿洲國、因該廳長接任第一日、又擬赴各機關訪問、各記者始辭出焉、

友邦社會事業人員
七十七名來哈參觀

【哈爾濱】友邦參加日滿社會事業聯合大會人員、七十七名、由私設社會事業聯盟丸山理事、橋本中將二人率領之下、於十四日早六時二十五分列車抵哈矣、經市公署預備之名古屋、北滿旅館、國際旅館亞細亞等四處為休息之所晚五時由旅市長在馬迭爾設宴歡迎、並由社會科派員引導、參觀市內之名勝、十五日、參觀猶太免費食堂、乞丐收容所、紅卍字會、市立醫院、市營住宅、喀賚別克慈善院、聶司托爾慈善收容所、俄教養院等處、訂於十六日早分赴大黑河、齊齊哈爾、一部返還新京云、

中央卸賣市場 築專用路 預算需四千元

【吉林】中央卸賣市場已於八月二十七日建築落成、正式營業、茲市場為鐵路十月一日以行車時間改正、關於大連運吉之鮮魚鮮菜鮮菓等日用食品、將行直運、即中間經過新京則不卸車另裝、為此特定修築專用運達貨物路綫、採定由市場東北端、西接松花江路綫、長約七十米至一百米、預定敷設費國幣四千元、刻已向吉林鐵路局商洽中、預定十月一日以前完成云云、

飭設理髮組合所

【尚島】警察廳、茲以市內各理髮所、向無統系、價格不一、茲為令該行劃一起見、特於月之十一日、召集全市滿洲理髮館首領、飭令設立組合所、並令價格劃一等云、該業各該奉令後、開全體會議、推選組合長、表紀正會長、推任新立堂張同、田寶林副之、其所附設於新立堂內云、

教育局禁止轉學

【延壽】各校學生無故轉學與退學、旣碍學校之進展、復誤學生之學業、而在民智簡陋之延邑學生家長每以學生為轉移、每屆學期之初、尤多是弊、茲縣公署通令公私中小學校一律嚴禁學生轉學、並亦不准收留他校轉學生、以杜流弊云、

囚犯企圖越獄
計設移物不幸被主任窺破 亂斧砍人終未得逃

【間島】延吉監獄木工廠犯人蔣鳳山等七名、素蓄越獄陰謀、因防範嚴密、迄未得逞、該犯等、又用花樣翻新方法、企圖脫逃、彼輩於十一日午前十一時卅分、用蔴袋數條滿貯木屑、假作搬移獄外形狀、不料彼輩鬼計、被作業科稻垣主任窺破、欲行警戒、蔣見事機敗露、遂用鋼斧亂將稻垣頭部砍傷、稻垣急以電鈴示徵、看守兵聞鈴蜂擁而至將逞兇犯人一併捕獲、復將稻垣抬送道裡醫院診治、衆囚又陷重繫云、

保甲制重新改組

【大賚】本邑自保甲實施後、為維持地方穩固、各保所乃招募自衛團、以補警力之不足、而維地方之安寧、前者本縣當局鑑於自衛團員過多、業經一番縮減、以資節省經費、現當局以眞正發揮保甲制度、鑑於自衛團無存在之必要、乃招集各保甲協議之下、自九月起將城內各自衛團一律撤消、保甲重新改組、五保改為三保、由各戶抽拔優秀人材、成立青年團、每甲二名、加以切實訓練、以茲捍衞保甲眞精神云、

假密探之資格 隨處橫作威福
—憲兵隊查知逮捕懲辦—

【間島】本市有鄭廣學者年幼性淫、平常街無軌外行動、惟好冶遊、前感應受戲園妓館排斥、遂即異想天開、突想弄一護身符、而後得以橫行妓館、恰好事遂心願、偏過某友人在憲兵隊充差、鄭與談訴、准允委為密探、並與委狀、鄭得之、如獲異寶、遂在妓館樂場、大煽威福、無所不作、不期被憲兵偵出破綻、於十二日、午前十二時、將鄭逮捕、同隊懲辦云、

秋丁祀孔 學生參加注意事項

【哈爾濱】濱江省教育廳、於二十二日秋丁祀孔、所有市內中小學校學生、均盡量參加、為期得悉祀孔之深意、該廳禮教科、特製定參加學校學生之注意事項、於十四日令行各校誌之於下、

一、定於九月二十二日、上午十時起、舉行致祭崇聖祠典禮、十時半舉行致祭大成殿典禮、

二、省立高小以上男女學生務盡量前往參加觀禮、

三、市立各校學生規定一律均在大成殿觀禮、因舉行禮典時間、定為十時半各該校應派率領隊者、領導學生、於十點十分左右時間到達、請勿過早或過晚、俾免學生精神萎靡、於急迫、

四、禮場佈置各校部位、均有一定、務請參照附圖、指定地點入場、

五、各校學生於舉行祀典前總指揮口號（總指揮由師範體育教員充任之）向殿庭行三鞠躬禮、俟典禮畢再行一鞠躬而退、

六、崇聖祠、暨大成殿、祀典一律舉行完竣後、由各該校領隊者、敬謹引導學生魚貫入殿內參拜、並說明一切云、

市外醫士 不得入醫士會

【奉天】瀋陽警察廳、對於奉天市醫士會關於該會之會員、頗有不合之處、為整頓起見、昨令該會、對於奉天市外醫士、及非醫士之會員、嗣後禁其入會、但以先該等之會員、得將醫士會所發給之徽章並關係書類、均一律繳回、以合手續云、

日商吉村洋行 得獎金三十元 捐助防空基金

【哈爾濱】滿洲國防協會、哈爾濱支部、此次防空大演習、舉行之街頭宣傳、參加之日滿俄商三十八家、經該支部以成績優良者、發給獎金、日商吉村洋行、得仲三等獎賞國幣三十元、該號領收之下、於月之十五日、送交防空支部、全數捐助該支部、作為防空基金云、

精神病與妓徽
人類病勢逐減少 吉警廳八月份檢查成績

【吉林】吉林警察廳八月份、檢查東西關妓女之徽成績甚良好、患花柳者有日行減少之形勢（東關署）共受檢者二百七十名梅毒一人、淋病一人、軟性下疳十名、皮膚病二名、結核一名、沙眼六人（船營署）共受檢者二三六人淋病十人軟性下疳一名、結核病一名沙眼五十八名、

又關於精神病患者八月份內調查、城內署界男六名、女二名、東關署界男四名、女三名、船營署男五名、女五名云、

羅廳長繳自衛槍 得槍價作慰金
官為民表有私槍者何效之

【吉林】吉林實業廳長羅振邦氏、存有自衛槍二隻、子彈若干粒、以作自宅之自衛用、現該廳長以治安鞏固、保甲實施、自衛之槍、已無存留之必要、特向吉林警察廳自衛呈繳、吉林警察廳、依章賞與自動繳槍者之欵、羅廳長以此欵甘願賞與吉林市內之警察作為慰問金、於是孫警察廳長代各警士申謝接受、分發各警士、如羅實業廳長者、可為人民之表率也云、

專賣組合定期 改選會長董事

【龍江】龍江區專賣組合會、董事及正副會長、任期屆滿、照章應予改選、是以擬定於月之廿二日、正午十二鐘、召集全體會員、依法票選、幷於期前函請各關係機關、屆時蒞場監視云、

謀救濟商工業
吉商會特開會議表決 請設金融合作社及輸入組合

【吉林】吉林總商會為金融涸竭、商業不振而沈吟的吉林市滿商、九月十二、於吉林總會開催大會、討論關於金融事項、有如下之決議、現在各關係方面積極運動、其目的為設立金融合作社及輸入組合、向當局請求援助、以期待早日之實現、玆將決議及理由要望對策等事項、訪之披露於左、

決意

在滿洲國之商工業、其組織實具有特異性、較諸日本等先進國家、非可同日而語、須於改善、實須加以深甚之認識、況當滿洲國建國、經營智識幼稚不能順應時流自立更生、以致能力不及漸漸陷於困苦之境、好在現時過渡時代、須請中央政府當局救濟、實為至急對策之要望

一、理由

一、滿洲國商工業者、皆以財東之財力、為開業之基礎、其出資本、在手交易至於交易、乃在乎財東之信用以故開業最初時、所流動資金最少滿洲建國以來、滿洲商號財東多在中華民國、其財力已與滿洲國乖離失其根本、然其交易大部分在於日本、故已變成現欵交易化、

二、滿人對於有價證券、及適當之投資物件甚少、且彼時官銀號與民間不辦存欵事項有此關係以故民間之財力、多集於有信用之大商店商人、藉此用作流動資金轉用活動、並可由商店間與銀行間辦理借貸事項、其間尙有官銀號之附業、間接放欵以故當時金融頗現圓滑之勢迨至建國以後以上各事項、均已消滅、金融遂稱緊迫、實為理之當然也、

三、滿洲國為一農業國、商工業者多以農村為依賴而滿洲國之農業又可唯一之農業、其收穫有一定之期限、故興日困月之稱、所以商品需要不能平均流動轉、亦不均衡、以前有地方儲蓄會、對於商家與農村、均能借貸及商品賒賬、其辦事程度、尙可緩和、現今此等方法皆無所以、無至困日則商家賣項不振、興月則感資金涸竭之苦、

要望對策

一、現時農村安定各地農民均能永久居住、收穫之豐因已有一定基礎數年收穫之平均希望由農村金融合作社積極的出放貸欵以資挽救為要、

二、設立市商工金融合作社以資促進特產出迫期時對於商工業予以多額之流動資金、緩和金融之涸竭、

三、設立滿側輸入組合促進日本側之商品長期貸付資金援助

四、促進日本側在滿側商工業者投資合作、依其財東之信用、加以補助、並依賴日本側之監督指導、以圖商工業之智識向上、而與日本之商工移民政策合體化、

慶　祝　九　一　八　啓　祥　記　念

四平街分社
通遼縣公署一同
伊通縣公署一同
開通縣公署一同
突泉縣公署一同
乾安縣公署一同
鎭東縣公署一同
吉林省乾安徵租局一同
乾安縣稅捐局一同
梨樹縣公署　縣長　辛廣瑞　參事官　五十住貞一　外職員一同
昌圖縣公署　縣長　陳耀先　參事官　來島勝男　外職員一同
瞻榆縣公署　縣長　莊紹裕　參事官　渡邊久孝　外職員一同
梨樹徵租局長　色拉哈珠爾
榆樹台　公聚昌
榆樹台　商務會
榆樹台　瑞全祥
榆樹台騎兵第一連長　劉鼎銘
伊通稅捐局
伊通金融合作社
伊通公醫王春化
大窪商會
通遼大林商會
伊通縣商會　正會長　姜文樓　副會長　鄒榮光
四平街驛商務會　會長　趙漢臣
四平街市商務會　會長　孔貫一
四平街中央銀行經理　董桂軒
四平街道東警察署　署長　王瓚
四平街街長　李秉文
四平街漢醫師會　正會長　王潤齋　副會長　魏舫忱　李冠林
遼源鹽務緝私分局長　田慶昌
茂林村公所　郭玉書
茂林保長　趙印堂
胡家窩堡村長　潘際雲
茂林郵局長　傅良漢
瞻榆縣商會長　劉英棠
邊昭商會長　周秉衡
雙廟子驛商會　正會長　張峻巖　副會長　張蔭棠
開瞻稅捐局長　高克勳
鷺鷥樹商會長　曹毓亭
鷺鷥樹福記小賣所　經理　李庚辰
鷺鷥樹德記小賣所　經理　高振寰
昌圖郵局長　劉士崇
昌圖中央銀行經理　陳相文
昌圖縣商會長　李普霖
伊通縣警務局長　關玉璧
伊通靠山鎭稅捐分所　主任　劉善友
伊通靠山鎭保長　岳伯倫
八面城商會長　周潤堂
八面城保長　陳漢東
八面城警察署長　王子林
三江口警察署長　宋海峰
三江口郵局長　李心如
三江口商會長　李恩波
鷺鷥樹兩級校長　申桂芳
遼源長記小賣所　經理　劉玉泉
遼源東科後旗徵租局長　許樹棠
通遼司法公署　承審員兼審判委員　魯若愚
瞻榆縣警務局長　張富耕
瞻榆縣農會長　劉玉亭
開通徵租局　阿局長
衙門台商會長　齊俊民
遼源茂林商會長　姜會卿
遼源茂林警察署　署長　李蔭棠　巡官　邵本奎　劉樹勛
昌圖東科中旗徵租局長　關振東
昌圖東科後旗徵租局長　哈斯額爾德呢
洮安商務會長　王香九
駐兵第十八團長　宋殿才

文藝

蛇

（俊清）

我還能有這麼的閒暇、安靜地坐在黑漆而發光亮的卓子旁邊、像一個沒落的紳士那樣、雖然失去了往昔的風情、却還在留着那種可笑的姿態、神往于冊籍之間、任情作一種飄緲的遐想、倦了的時候放着輕緩的腳步在屋子裏繞幾個圈以平和過於興奮的神經、我不會忘懷去欣賞窗外的景色、那兒有個綠茵如錦的草坪、傍着白粉牆那邊栽着的幾株兀然屹立的青翠的松柏那是常使我起着肅然之感的、薔薇凋零了、而榴花却似火那樣吐着紅燄、青梅與枇杷也都可以採摘了、而尤其使我喜欣的是臨窗的一株玉蘭花樹、它有着健壯的枝條、和油綠的葉子、那花朵彷彿是出水的白芙蓉一般向陽的花朵都開放了、而隱藏於綠蔭裏的花蕾、却似僧人敲木魚的槌子似的正含苞待放呢、

這兒的聲浪是均勻的、鄰近孩子們的念書聲和叱察叱察的機聲一樣、並不會攪擾我的寧靜、雖然有時候我也會被枝頭啼鳥的婉轉的歌喉而驚喜着從書本中抬頭來、聽着窗外的汲水聲和沙沙地掃落葉的聲音而癡癡地凝想、

憑着窗時、我是愉快地望着它富于生命力的軀幹翕張着翠綠的葉簇、籠住那庭園的一角、樹蔭之下有一口井泉、常是有人在附近洗滌的、那從樹上掉下來的黃的葉子、是散佈在井欄的四圍、我眞不信這個季候會有落葉的事情、而它實然在生命素充實的現在蕭蕭地落下來了、

想到自己正有一個落葉似的心情、

『一株樹常是有希望的、縱然落葉了還能萌生新芽、新的生命、新的青翠……』沙寧集中郁里的話在這時又浮上我的心頭、我想什麼時候我能有新的生命新的青翠呢、

一一啊、啊、看哪樹上有一條蛇呀！

當我踱回自己坐前的時候、突然有一片鼓噪聲從庭院裏掀起了、我略一提神傾聽隨即坐下來、自己覺得這已不能引起我多大的興味了、我爲了找一個英文字而重把那字典翻弄着、似乎我要從那裏找尋失去了的風情一般、

一一看哪！看哪！一支青梢蛇、有毒的打死它！

那聲音是纔長增高地激盪着我的耳鼓坐在我左近的閱書的人一個個都跑向窗口那邊去看望了、這時我已再不能抑止自己跳躍的心、於是我也被傳染了似的立即大踏步走向人叢中去、

開始我驚異地瞥見騰躍空中的那支蛇接着我立即恍然那是由於孩子們的戲弄用竹竿尖將牠挑動了的緣故、那樣一上一下播弄着的生物、雖然已失去了抵抗的能力　而它還是那麼倔強地張着嘴、似乎要噬什麼似的、對於這一小生物的生命的被毀滅、憎恨是超越了同情、理由很簡單『蛇蝎猛獸』那是怪不吉利的、無論怎樣牠們已早被人類判定是有害的東西、可憐的落魄的動物、牠們大都無辜地被犧牲、緘默忍痛而絕了、

想想確實太悲慘太可憐了、僅僅是歇息在樹枝上作個短暫的休息、如一切有感覺的生物一樣、對於美麗的青翠的花和葉欣賞一下的幸福總該有的、可是不管怎樣、牠們是有罪的牠們的先代撒播了罪惡的種子、都要從牠們身上來償還那也是天經地義的啊、可憐的瘖啞的動物！

我爲了那小生物的被毀滅而感到愴然我是悄悄地離開了人叢、但我耳中仍然繼續聽得一些觀衆在做着幇凶、有的說儘丟在草地上是不會死的、有的說那個小生物故意在裝死、接着我就聽得一片劈劈地彷彿是皮鞭在抽着一個罪囚的那種無情而殘酷的聲音、我的心在跟着那聲音而起伏着、我的血在沸、我全然明白過來了、那小生物的生命是怎樣地完結了的、

一一好了吧、給它扔到芳橋河裏去吧是一個掃落葉的人口音、我推開了手邊的字典笑了起來、幸而沒有笑出聲、但這已經引起了旁邊一個銀行職員的注意我開始發見他在翻閱一本簿記、我想這太可惜了、他不是一個歷史家、不然他大可握起他的筆揮一下、這至少是值得記載的史實、但我繼續一想、一個銀行職員也好、他們清算帳的手段也許比歷史家更高明些吧、

我們的眼睛不期然的交會了、我爍爍的眼、勁動癡很想這樣地問他『你是有個最冷靜的頭腦的、那麼請問這一筆帳究竟怎樣紀載它呢？』他笑着望着我、又翻着那本簿記、沈默着、我覺得有點沈悶起來、重又踱了開去、

庭院是片靜、

我忘情地走到窗前伸着手去握玉蘭花樹的健壯的枝條、我想這事情它是最明白不過的、但它老是那樣沉默着、只擺動它翠綠的葉簇洒下了幾點疎疎的陽光接着我就又聽得沙沙掃落葉的聲音在窗外揚起了、

『一株樹是常有希望的、縱然落葉了、還能萌在新芽、新的生命、新的青翠……』

一一好了吧、扔到傳芳橋河裏去吧？

那聲音這一次、是從我的心腔裏發出的、於是我又痴痴地笑了、我甚至不管玉蘭花樹注意我與否、我還是把那笑的影兒像水波那樣流漾着的、爲的是我像一般最歡喜聽好話的人一樣、對於那種帶有祝頌和贊美的詞調、總覺得有點爽目怡神——那麼、現在我是應得笑一下了、無論怎樣、這『傳芳』兩個字就夠令人神往的了、感謝那掃落葉的人、他有個好心思、替這瘖啞的動物有一個好名兒的葬身之地、玉蘭花樹也笑了起來、但我覺得他笑得有點古怪、我想、它的笑或是因我而發的而我便在這時將笑影收斂了(完)

桂英姑娘

第十三次國民文庫佳作

孟微　(三)

她坐下去、不痛快地呼一口氣、在陰影下、我注意到她的眼睛、那眼睛正像兩棵星兒在閃光、突然地、她把眉頭一鎖、無目的地瞪住一棵樹、突然地又緊閉上眼皮又再睜開、往遠遠的林外望着、林外的月色像煙幕、密密地籠罩着樹林、

『我以爲、我們滿洲現在唯一的工做便須抄清共黨、這些東西們太可惡了！』接着就『像這樣的月夜、我們在拉林大屯子打散了共匪！』

她輕輕地笑出一聲來了、又接着道、

『天一亮、我們在大屯集合老百姓、日本軍人來分給我們許多東西、戶子、手巾襪子、還有乾糧、他們樂的了不得！有一個老頭兒、頭髮鬍鬚都白了、他還跑上一塊老樹頭、顫巍巍的嚷道、你們瞧瞧、日本人多好、日本人多好！』

『自然日本人是好的』

『對啦！只要我們自己再強健起來、我敢說、滿洲國眞是天上樂園了！』

『你眞是個勇敢的馬柳特加！』我不禁讚嘆着、

『說什麼？馬柳特加！』她好奇的追問着『馬柳特加到底是誰？老哀也這樣說我、我不明白、也沒有閒心去問他、到底是甚麼回事兒？』

我笑了、沒有回答、她拿眼光追索我、眼光是那麼有力好像不由你不說明、

『那是一個故事裏的女主角、可是說她幹嗎？多無聊的！我又停止了、

『無聊？那你爲甚麼愛說？』她恨恨地道…『你們這班念書人偷了典故罵人也要對得住老天！』

『不、不是罵人的、可不是罵……』

『那你就該告訴我！』她撿着說『這時候說故事才合景呢！我作小孩時候、頂樂意聽故事』

她瞧見我還閉着嘴、便握住我的手、使勁兒只一握、就像鐵鉗般的疼痛、她說、

『告訴我不、要不、我挾斷你的骨頭！』

這樣、我不得不告訴她馬柳特加的故事、開頭我是很簡單地述說、但她不許、一定要從馬柳特加在魚村幹活細細說起、她怎樣的和官長定了不和男人餐小孩合約、的怎樣的拿槍頭打那些調戲她的人、她又怎樣勇敢、

神秘的美

曼央

我是一個何等美麗並且嬌嫩的女子！在交際場中、幾乎沒有一個男子不被我所顛倒、沒有一個女子不嫉妬我、我的微笑是這樣的消魂、我的體態是這樣的輕盈、當我經過他們的面前時、他們都沈默、都變了色、但當我走過他們時、他們却又暗暗地議論我、每個人看我爲一個仙女、我是這樣的美麗並且嬌嫩、宜乎我有許多愛人、然而我很驕傲、我一些也看不起他們、我祇愛我自己、並且祇有我自己愛我、

我在交際場中爲人所稱羨的美是卑俗的、我的祇有我自己能賞識的美、就是靈魂的美、是在更深人靜、孤月徘徊的下面、那時我穿了一件素衣、著了雙拖鞋拿了素羅巾、讓水銀似的月光由窗洞瀉在我的身上、那時呵、我渾身透明、如果生了對翅膀、一定輕飄飄的要飛進月宮裏去了、我把羅巾輕輕按在半靜的胸上、另一隻手軟軟地舞動、嘴裏微微吟出一首詩、這種媚態、我自己覺得無限的動人、並且月亮也被我迷惑了似的溫柔顫抖、我感到並且相信我是世界上第一個美人、但是沒有一個人知道！

然而禍患就起於這種神秘的美中……一天更深、我同樣沈於自己美的賞識中的時候、一個青年經過我的樓下的街上、忽然停住、抬起頭向我呆着、他的眼睛裏閃出奇異的光彩、我起先驚了一下、隨後無意的向他媚然一笑我後悔送了他的性命、他呆在下面、直到我關上窗子、才聽見脚步移動的聲音、

如此有好幾夜、他老是在我下面的街上徘徊、時時向我窗子看望、從他呆滯的步度、從他病態的深思的眼睛、從他每夜的在這裡的徘徊、我知道他已熱戀我、但是我因爲他竊取我神秘的美、我對他厭惡和憤怒、當我這樣對他時、他像受了打擊似的很快退向街角、好一會才又出現、有時他哼出很悲傷的然而柔情的歌曲、使我不禁爲他稍動一下心、

我幾乎疑他是瘋狂了、

到了災禍發生的一夜、我照樣讚美在自己的美後、正要預備睡覺、我聽見那青年還在街上、他的不安的步聲好像敲在我心上一樣、擾了我的平靜、有一會他似乎走了、我起來開窗望了一望、他却從電桿旁跳了出來、向我要呼喊、但又沒有聲音、我向他投了忿怒的一瞥、又仰在床上、我又聽見他難堪的聲音、最後我忍受不住、抓起朋友贈給我玩賞的毒果向街上擲去、我看見他拾起它貪婪的吞了、及到我驚覺一切並且要呼喊時、他已在街角消失了、呵呵、我在我靈魂裏呼喊、悲嚎、這一夜我沒有睡、

次日晚上、我在窗前等待着他的到來在月光下、是何等的可怕、我趕緊奔到街上、扶着他到他的旅館、不久、他在我的懷抱裏、眼睛熱戀的幸福的看着我這樣悠悠的死去了！我第一次爲一個蕎生男子流淚！

他的桌上滿是書籍與稿紙、有一篇剛好寫完的文章、題名爲！『美人的窗下』這我帶回家藏！、以後我爲了它流了許多眼淚、從此我很少交際與在月光下贊美自己、而我也算愛過了一個男子(完)

不如歸

第十三次國民文庫佳作

庚　(三)

不能算作妄想但他沒有膽量去到營長或排長跟前去問一聲『爲什麼老不發餉？』隱忍了好幾天像一根魚刺似的橫在嗓子裡、却始終吐不出來於無意中他却發見了一個秘密、便是弟兄們常常在營房的板帳的縫裏、叫住了過路吆喝的小販、將一些破壞的衣服舊鞋爛襪等塞出去、遞給他們、一些銅幣便會毫不費力地換回來了、有一天王五終於也摹做了一次、賣出去的是一件舊大布衫(穿軍服這個自然是用不着了)得到了二角錢的代價、別的兄弟看見了、便有的說他賣得太不值了然而他却不在乎心裏充滿了愉快、便一直跑、到街裏買了半斤大葉片子煙回來裝在那短小的銅煙袋裡一下一下悠然地抽着、煙紋成了螺旋狀裊裊上升、美麗得很、像屯子裡草舍頂上繚繞着炊煙、他在煙霧中彷彿又望見了他那滿洲可愛的故鄉、他不禁悵然了、這裡生活在他實在就是等於受罪遠不如在那滿洲農村中安安閑閑無苦無憂地種着地、現在這種生活去他來的素志太遠了、他每逸想到這便不由的纖悔起來、歸鄉的念頭便油然相生、可是餉一向是無信息、回去的路費實成問題

今天是星期日、昨天頭昏沉沉地足足睡了一晚上、算是得到一天的休息、

戰線的西端

第十三次國民文庫當選

張軍　(三)

在我的眼前祇能看見一團黑影、漸漸地分散　後又分散成了一點一點的黑影隱歿在山崖裏、前面的副官仍不作射擊的口令、穩重地走着我們眞着急還種沈着剛毅、是會使我們吃虧的、漸漸地近了一步、更一步的接近了、突然左山崖邊馳出了火花、一一啊一散開一大本營東面

萬歲　永沼上等兵

一瞬間的重寂沈默、掩蔽了我們全隊、

白煙、閃光、颼颼的鉛彈捲蕩着空音、雨樣的在我們前後、掀起堙土搬的細礫打在我們臉上、副官爬在崖端上仰起臉來、偷覷着敵狀、突然正面右方、左方敵邊的黑影又出現在坂面、橫的、縱的、三面的包圍起來、是因爲我們一鎗不響的原因吧！他們風捲般的向我們猛襲過來、

一一三百米突、放一我們幾十個的鎗口、都迸出了紅光一彈不虛地向他們的正面射去、眼見着幾個黑影頹然的倒下了、他們急速度的又掩匿在坂陰裏、

苗準射擊一副官的沈着口號、使我們的鎗頭又多了幾分穩定、

猛然、無聲的突擊、又在開始、我們腦後不少的槍聲和步音、崖上的、後崖的黑影、迅速的鬬…啊！無聲的突擊！

一兄弟們！來一在最前面的白副官、突然返過身來、砍倒了一個大個的敵影、我們二十幾個人、便都跑進了身後的敵人重圍、

亂鬥了！四圍都是敵兵、我們的人呢？

我們都狂喊、嘶叫、跳躍但、我們有幾個已竟被人拖上了崖頭、打倒在地下、我們的眼前、祇有血？人腦、鎗尖…我竟被兩個人用槍把着、脚踏着、我昏迷了！我的上面、沒有了星、月、眼前沒有了人聲、

一追擊！這一聲在我的耳裏響的很清楚、同時我又覺出我們好似有了援兵、敵人彷彿退却了、但槍聲又激烈地響起來、

亂射、亂擊、嗟嗟的彈音在耳邊飛過、我們還在進擊麼？

一一啊！一一白副官的雄姿、滾到了我的眼前、胸前的重傷、流着鮮血、腿在亂動着手還握着軍刀、

天上的星光閃爍、西端的匪窩裏起了紅光、照在仰倒的白副官的臉上、我臥在崖下面、那上邊來了幾個友軍月色沉露星暗闇、耳邊裏、

一萬歲！在嘭々地槍聲裏兩個兵拖着一個死骸放在我的前面一！在槍聲頓息的以後、

一啊、永沼完了一我的淚線裏躍出一個莞爾微笑的軍士之影、

一繃帶、繃帶一三人拿過了繃帶來、我搖了一搖頭、

一我們到了目的地了麼？白副官夢囈般地又在急喊、

夜襲成功

夜襲成功東方放出了曙光夜襲成功！

磨盤嶺上、我們靜聽着友軍喊的『萬歲』之聲、和他們的脚音在曉風裏來往巡迴着、放起烈焰來、木棚燒的在響、

一永沼上等兵戰死一嶺顚臥倒的上等兵被兩個兵士抱起來、右胸上還在流着熱血、整個的軍服滿沾着紅色、隊長的眼裏、滾下幾點淚來！

永沼、永沼、永沼在血泊裏、凜凜的勇姿仍握着軍刀聽說永沼上等兵拚命的由匪黨手裏救出了負傷的白副官之後、還在火圈裏翻飛着軍刀、追擊退在崖陰裏的殘敵、不意中、

『喂、一個、就是一個兵呀！一永沼左腕上着了一彈左脚、胸、在一排緊密的射擊下同時都痙痒起來、昏倒在地上一

當我們從上面走下來的時候、山腰間、崖陰裏坂道上滿躺着血跡糢糊的屍、太陽從東南角上射出紅線露水重重的濕了我們的脚面

我們知道、我們這次是冒了決大的險一夜襲、東邊道討伐、這是有名的苦戰、

一白副官負傷了麼？在許多農民的眼角裏、蘊藏着無限驚訝、和愛憐、夜襲、夜襲、祇要我們想起這個夜襲來、記憶意識裏便會湧出一種嚴肅興奮、和一些激動熱衷的雄叫、和凱聲！

『雄吼罷！滿洲國民！日東健兒！十字崖頭劍應紅！

萬歲！皇國運…』有人在唱着這個日本兵節之歌的時候、我的眼前、四圍、彷彿有無限的幸運、磨盤嶺的濡血英姿！和最後的絕叫！

在酷暑下、我們不斷地向敵堡進擊、敵黨也有時候向我們逆襲、有的時候、我們因爲軍糧的不充分、在饑餓中要吃些北瓜一俗稱窩瓜的和馬鈴薯、有的時候、我們因爲敵人逆襲的恐怖、整夜的在輪值步哨、

磨盤嶺劉平以後、匪黨彷彿都分散在密林地帶、我們曾經接觸過作無數的小衝突他們飄忽不定、處處可以暗擊我們的、

十二月三日的命令裏、我們要開始回到齊齊哈爾去、今年得着友軍退伍士兵叫岡田的信和一點東京土產、很使我們憬憧的就是下面、戰線的西端、

月色暗淡、夜霧漫了嶺之巓顛、

滿洲薙刀舞、風吹高粱葉皇威赫、我們進、前、…

我祇好默默地迴想白副官的武勇、和永沼上等兵的忠烈、在這封信的前面、完

慶祝九一八啓祥記念

一面坡分社

混成第十六旅　旅長　鄧雲章

珠河縣一面坡商會　會長　溫景達

滿洲中央銀行一面坡支行　經理　洪錫來

一面坡郵政局　局長　戴丕雲

一面坡權運局　局長　王子威

一面坡公和利　經理　杜蘭溪

一面坡萬隆泉　經理　朱澤遠

一面坡昌隆公司　經理　劉郁東

一面坡裕豐恒　經理　楊海臣

一面坡萬興源　經理　李國政

德成泉　經理　胡翰臣

一面坡公和盛福記　經理　邢茂林

一面坡和順成　經理　董贊廷

一面坡保事務所　保長　溫景達　副保長　楊育東　陳希古

克山分社

克山縣長　王紹先　參事官　高木喜平治

克山商會　正會長　劉永起　副會長　魏連玫

克山莽乃鎮警察署　署長　邵子丹

莽乃鎮油坊　裕興福

黑河分社

黑河地區警備司令官兼混成第十五旅旅長　陸軍少將　賈金銘

步兵第十八團團長　上校　王硯青

騎兵第二十團團長　上校　劉任俠

騎兵第二十七團長　中校　劉格忱

參謀長　步兵上校　郎俊哲

部附騎兵中校　張國政

參謀處長騎兵中校　賀福麟

副官處長步兵中校　王奎甲

軍機處長騎兵中校　畢樹倫

軍需處長軍需中校　吉永安

黑河省璦琿縣公署　縣長　崔培基　參事官　岸谷隆一郎　各職員一同

黑河權運局　局長　趙恩科　主任　郭輔唐　各職員一同

黑河國境監視隊　隊長　西村武雄

黑河商會　正會長　孫毓藻　副會長　劉晝舫　全體會董

黑河聯合麵粉廠　陳勛五　范乃德

承德分社

承德縣商會　暫代會長　于景福　常務會董　趙祿臣　同　靜序東　同　劉永崗　文書主任　李紹侗　商務主任　艾克讓　交際主任　金琥哲　會計兼庶務　胡慶魁

各行同業公會全體一同

熱河大滿總號全體一同　赤峰圖場　寧城承德　平泉凌源　建平經林　豐寧隆化　大滿各分號一同

承德縣公署全體一同

承德煤棧全體一同

廣興樓日滿大飯店

宏達堂丸散膏丹藥店

新京

益發合

鐵道北泰發合當　楊星閣

積德泉燒鍋無限公司　孫尙臣

裕昌盛　李傑勛

新京興業房產股份有限公司

永昌號　尹永祚

滿洲開實業公司日滿共濟社　經理　楊學忠

西三馬路　博濟慈善會

大經路五台山　向善普化佛教會

律師　何東生

東四道街　世界大同佛教總會

京師佛教會　孫其昌

全安春　鴻發燒鍋

裕昌源酬酒場　郭秀峰

萬源滙　張恩臣

富士町裕昌公司　張維藩

春發糧棧　張占一

裕成湧　侯傑人

永順公　嚴啓昌

和利祥　黃占一

寶聚和　常佐賢

洪發源　買式如

福文洪書局　買靜如

頭道溝東盛源　金翰臣

會合棧　李景堯

北大街保長　邊瑞珊

滿洲國道德總會

惜字會　求新堂　同樂茶社　永順公　滙源長　日升棧　萬源滙　日新昌　天益興　巨昌興　恒順泰

保健

歡迎投稿

感冒與解熱藥

阿斯匹靈有碍胃缺點 宜配以健胃之苦味葯

感冒風邪而發熱時、普通多服發散藥以解其熱、現今解熱藥之種類殊夥、而其主藥、不安得必林、安得海百靈、阿斯匹靈、凡有熱而頭痛時、則嘗用之、然安得必林在千人或二千人中、常有一人對之而呈特異性體質者即服後皮膚發疹、蓋由其中毒而起、非任何人無醫自療之藥物也、安得必林者、有似於安得必林、作用較弱、亦有幾千人中、一人發疹之中毒症狀也、

阿斯匹靈嘗應用於發熱、肌肉疼痛之時、其化學上名爲水揚酸之醋酸完靈、每於入體、亦不多發安得必林安得海而之可壓的副作用、目下最爲廣用、然此有幾分分解而爲醋酸遊離之狀態、是以阿斯匹靈、具有碍胃之缺點故阿斯匹靈務須購服不起游離醋酸之藥品爲要、然此藥在數千人之中、倘有一人對於胃呈過敏作用者、亦非可以貿然內服也、

若欲補救阿斯匹靈碍胃之缺點、宜以膽草末之健胃劑配伍用之爲妥、

實行保健可以長壽

豫防疾病增加民族壽命

長壽爲人生最可慶幸之事、故昔人皆抱有不老不死之希望、即近數十年來、先進諸國爲民族自强計、亦莫不謀其國民之建康、注意疾病之豫防、以期民族壽命之增加就最近各國平均壽命統計略知其衛生狀況之梗概、略述之如左、

國名	男	女
瑞典	五四、五三	五六、九八
法國	五二、一九	五五、八八
美國	四九、三二	五二、五四
英國	四八、三二	五二、三八
德國	四四、八二	四八、三三
日本	四二、一四	四三、〇九

夫一國人民壽命之長短、首視其國民衛生常識普及與否、其次即一國之營養問題其有重大意義(因食物營養之優劣、影響於人之生命至重且鉅也)就上表觀之、法國可稱爲長壽國、美英殆相同、而醫學發達素著之德人壽、較之他國相差甚遠、實以營養問題之故耳、我國人壽雖無詳細統計、大概平均在三十歲左右晚近各國以醫學長足之進步、衛生保健之改善、其民壽必蒸蒸日增、我國國民若不急圖衛生保健之改善、百年之後、恐不僅爲文化落伍之民族、抑或滅種矣、

漢醫與現代衛生 (七)

第八 漢醫的主動的治療法

徐東林

寒以折之現在只照初病的說吧、有搭把(關始的俗語)就用銀花、菊花、連翹荷葉、輕揚的、有搭把就用絲瓜枇杷橘絡菖蒲、通絡的、有打把就用蘆根、滑石、竹葉、牛蒡、利濕的、有打把就用防風、鈎藤、僵蠶、蟬蛻、疎風的、有打把就用白虎、三黃、袪熱通結的、有打把就用人參、洋參、止汗養虛的、有有打把就得用犀角、牛黃、清理心包的有打把就得用二地、二甲、二冬、元參牛膝增補下元的、所謂就得用者、就是在此場合、在此時際、非用這個不可的意思、所謂打把者、亦僅限於初起、就有這樣的種種不同的方法、瘟疫一症的措施道理、處置情形、亦稍微舉出像這樣、所謂漢醫、縱然不見細菌、縱然未見霍亂的撇形菌、溫疫的甚麼菌、他們寧未見着火熱、他們不會直接了當、向火熱上用工夫、對霍亂一味的用苦重之清利、酸澀以舒斂、對溫疫一味的用苦之泄之、大寒以大折之、他們却要這樣的費事、這樣的不憚煩瑣、用些幾乎不可揣測、不可際及的方法、而不去求一個簡便固定、易學用的法術、這是甚麼意思、他們是終於有所不知嗎、抑是他們另有所得呢、在洞明瞭解病症積成情勢者、固知有重於泰山、有輕於鴻毛、注重全力、對待泰山之重、那瑣屑的片面的、不過僅佔被動勢力的、火熱呀、以至細菌呀、以及其它不同的、無窮的病因、都在鴻毛一邊的、知不知等耳、

『主動的病原與表面症象觀之分別、所以說片面的病因、無論是風、是火、是寒、是熱、是燥、是濕、抑或是細菌當它們在某一個地方的地面、籠罩彌漫你的時候、它們的原狀、原質、原性、是一樣的、是互相雷同、不差多少的、等它們各自分門進攻、攻進了各個人體釀成了病症以後、自然是要根據它們相同的本質、表現它們類同的現象、就像傳染瘧疾的、這一方都要一寒一熱、傳染痢病的、這一方都忙着上便所、傳染霍亂的、這一方都要嘔吐瀉、但若加細一層研究起來、考察起來、立在醫學的觀點上、研究起來、考察起來、自然不能止於顧慮到那種種、一寒一熱、忙着上便所、嘔吐瀉的表面現象的問題、就算拉倒、亦自然不能止於考驗到、它們是風、是火、是熱、是寒、是燥、是濕就算畢診斷考驗的能事、自然同樣驗查出細菌、亦不能算獲了眞賊實犯、因爲這些雖較着一寒一熱、忙着上便所、嘔吐瀉等浮淺現象、深密一層、但仍舊不到家、還不是眞正的實在的根原、不過只是奪得了片面的病因、吾人對於病的構成的觀察和救治、絕定不能只拿着片面的病因、就當作病症或病原、而昧失了更重要的『病因與各個人體內各部份所具有不同的先天的或後天的特殊情狀交感而成的反應症候』以上所列舉霍亂和溫疫各自的病因略同、治法所以均必不免零壞差別的、就是醫術是不能只看到病因、而昧失了、尤其重要的『病因與各個人體內各部份所具有不同的先天的或後天的特殊情狀、交感而成的反應症候』所以要有那樣種種的不同的治法這種治法、正就是漢醫所具有的專長特點的主動的治療法、所以說是主動的方法、就是專工於審察和治療病的主動的部份、却是不拘拘去找個被動的部份去算賬、明白了這一點、就用不着對敵之將、操舵之工、一類的形式描寫、來誇獎漢醫、西醫的無謂攻擊、像只知對症療法、不知病原療法、籠統浮淺、未有確法一類的話、也就無地可說了、

粉刺疥癬、汗疹有効的治療法

皮膚病

皮膚病的種類很多、不勝枚舉、治療的方法、也很複雜、本文限於篇幅、不能把各種疾病和治療法、很詳細的記載下來、現在只能把家庭中常常遇着的幾種和其簡易治療法、略述如下、以供讀者的研究、

△疥瘡—疥瘡是由一種疥癬蟲寄生而起、發生於指縫及臀部等處、獨頭上不會發生、是其特色 發生時搔癢特甚、傳染很易、治法、可用硫黃粉十份、猪肉油一百份、調和塗佈、即可減除、最近德國發明一種特效藥劑、叫做滅疥、功效很著、並且沒有臭氣、塗佈很便、家庭應用、很覺相宜、

△粉刺—粉刺是由皮脂腺的管口、被污物閉塞而起、常發生於顏面上、呈圓形的小隆起、尖端有小黑點、治法、用指甲擠出內面變硬的油質、用硼酸十份、麻油五十份調和塗抹、或用硼砂粉五份、洋蜜十份、燒酒十份、冷開水三十份、香水五份混和用以洗滌面部亦佳、

△乾癬—此種乾癬、遍體俱能發生、初生時發生乾燥白色的鱗屑、漸次增大、形如銅幣、治法、用生石灰五份、硫黃粉十份、水一百份煮沸後塗佈、即可治癒、

△汗疹—汗疹俗名痱子、常發於夏季、疹色赤、點點散在身體各部、治法可取亞鉛華與澱粉等分混合盛入紗袋中撒撥、或用碰酸粉敷撒、也有效驗、

△腋臭—腋臭又名狐臭、常發於兩腋下、治法可用冰片一份、明礬二份、混和以後、研成細末撒撲腋下、或用枯礬五份、滑石粉五份研細敷撒亦佳、

△雞眼—雞眼多發生於足部、治法可用水楊酸四份、麻油二十分、調和塗佈患處、鷄眼如已除去、則宜塗以水銀軟膏、

家庭用

洗髮液 簡單製法

簡造洗髮液之方法、即用酒精百分之廿、水百分之八十、將粉胰子適宜溶化其中、即可使用、胰子須用不傷毛髮的椰子油椿油等胰子、外加鷄子及木或煤灰亦佳、淨鷄卵亦可洗髮、惟用木煤灰、係在乾溜時發生之黑灰、此係消毒劑之最多効力者、

製木或煤灰洗髮液方法、

椰子油加里胰子一五瓦、炭酸加里二瓦、木或煤灰二瓦、酒精二〇立方糎、水六〇立方糎、

以胰子及木灰或煤灰加入酒精、火溫溶化、再加入水需要香味者、再加拉薇逹油約一立方糎云、

祛痰藥不可濫用

必須緊愼選擇之 能殺菌防腐者爲最佳

痰爲氣管之分泌、恒挾咳嗽以俱來、故祛痰之藥、貴兼能鎭咳、而止咳之劑、尤須善於驅痰、因氣管之分泌旣失、則氣管之毛運動即告停止、由是咳嗽自寥也、

一八三〇年、REICHENBACH氏置山毛欅樹乾餾而得膠油、由膠油發現KREOSOT一八七〇年 SOMMERBRODT氏應用此 KREOSOT 於各種呼吸器疾患、尤其是慢性氣管與氣管枝炎、均收到極好之效果、然 KREOSOT 之味辛辣如灼、有刺激局所之作用、致障碍胃而起胃痛、及食慾不振等之副作用者甚多、故據最近學者之研究、謂 KREOSOT 油之主成分乃 KRESOL硫基酸鈣、占百分之四十以上、於殺菌防腐之作用外、最能減除呼吸器之分泌、且無障碍胃機能等副作用、以此項所製葯品最爲適宜、

暈船的治療法

乘海船時、用生薑及乾薑各爲細末混合服之、服後用生白米一撮、投入口內咬之使碎、碎後用溫水漱口、再後含生米即無暈船之病矣、有些人久不航海、慣終日安坐家中、足踏海船、船身微動時、便開始作嘔吐、決非上法可能治之、此時須速將其身帶及鈕扣解之使鬆、勿令其身體受到絲毫之壓迫、令其安臥於床上、用毛巾五條、浸於滾水中、先取毛巾一條、扭去其水、乘熱緊束其額上、三分鐘、再換一條、如是循環不已、繼續至四十分鐘久、必氣順而吐止、暈眩亦爽然若失、惟初束毛巾時、頗覺苦悶、待換至三四巾後、則逐漸舒適、年老而體弱者、須束一小時之多、普通少壯者四十分鐘足矣、但在船上、須禁絕飲酒吸烟、及一切辣食品、

當歸爲治經血要藥

(老彭)

當歸爲繖形科當歸屬之宿根本、生於山野其根含多量芳香性油、及蔗糖、具有興奮而兼營養性、爲神經痛及血液病要藥、古來已用爲婦人病良藥、

本草列爲補血潤燥滑腸劑、其性甘溫和血、辛溫散內寒、苦溫助心散寒、入心肝脾爲血中之氣藥、治虛勞寒熱上氣頭痛腰痛心腹諸痛、及婦人諸不足、一切血症、使血氣各有所歸、四物湯即以當歸爲主也、

日本醫者謂其爲通經清涼藥、能引諸血各歸所當歸之經、故名、當歸乃補血之聖藥也、

德國婦科專家希爾特博士、曾提其精華臨床治療認其對月經不調爲有效藥物獸特氏會製爲當歸素、近來日本醫學者對此藥亦頗重視於是五千年前之漢藥今日已被科學證明其確實功用矣、當此研究漢藥之時、藥物學者亟宜提其精華、製爲專劑、以提倡國產藥之應用也、

含有藥性的蔬果醫療効力

蔬果中具有醫療効力者甚多、玆將其普通而有實効者擇誌如下、

蘿蔔 治酒毒及魚毒、

萵苣 清新血液、治失眠經神過勞脚氣等、

大頭菜 汁爲治凍瘡的妙藥、

蕃茄 治肝臟病的妙藥、又常治消化不良、

芥末 香睡塗脚底、腹痛塗患部、

生薑 同豆豉混和熱湯服下、治感冒之妙藥、

西瓜 治腎臟病、水腫病及酒毒有特効、

胡瓜 有利尿之効、又清血液、美白皮膚、

蒜 失眠症揉嗅用、又治吐血、吐瀉有効、

山葵 治消化不良症很有効、搗汁解魚毒、

牛蒡 用根濃煎、塗布治疥癬有効、

紫蘇 紫蘇湯能通血液又爲止咳之妙藥、

紫蕨 腰膝痛或膨脹、煎湯用罨法治之、

乾葉(乾的蘿蔔菜葉)煎湯服下、發汗的妙藥、

胡麻 口裹發熱、用生胡麻煎湯待冷含嗽、

山椒 嫩葉解魚毒、果實助胃液的分泌、

胡椒 治瘧疾、又健胃劑頗有效、

脚氣病

原因及症狀

脚氣之原因、乃從食物之缺乏維他命B而起、如常食白米之人多患之、蓋白米缺少此種養分也、

症狀、脈搏甚速、心動悸本症易伴發神經炎而招致知覺障碍、初則足背指尖、口圍等處麻木、病勢强則起足之運動障碍、行路躊跚、終則步行不能、機能消失、發浮腫症、全身倦怠、呼吸困難、胸內苦悶、噯氣、嘔吐卒起心臟麻痺而死、

而於治療及預防法、則多食含有維他命B乃之食物即可、

萵苣菜生食及麥片等均含維他命B也、

腎虧

掃盡青年幸福！

背痛乃腎虧最顯明之徵象

背痛乃腎虧之警告以示腎虛急待援助以除血中遺留過多之尿酸倘不即謀妥治則風濕水腫神經痛臀筋痛頭暈目眩小便諸疾等將接踵而至一生幸福因此掃盡兜安氏秘製保腎丸專治腎虧所致各症不論輕重同一神效所異者服量之多寡而已每服一次俾復已失之幸福一級其效速而性和故老年人可常服以强腎不但延年益壽且能享青年之幸福也

上海兜安氏西藥公司啟

各大葯房均有出售

新藥…鎭痙・鎭咳・鎭靜・鎭痛

SPANOL

スパノール

四巴諾露

醫學博士推奬

海洛英・嗎啡等痲藥中毒戒除新藥

朝鮮各痲藥類中毒者治療所

實驗證明

慢性嗎啡等中毒之療法

嗎啡中毒之醫治、邇來雖由多數學者研究出種種方法、然尚未奏何等效果、即或强行忌斷、而又使患者痛苦殊多誠足使癮人君子、望洋興歎、敝所有鑑及此、遂苦心不起嫌忌症狀、愉快的由無意識中醫治全愈之方法、乃創製成「四巴諾露」焉、原來「四巴諾露」對於嗎啡中毒患者、予以與嗎啡及其同類同樣之痲痺安靜、因此、得根本忌除使用嗎啡類、或漸次減少、且以促進排出體內生成之異常物質、而治愈嗎啡類中毒症狀焉、

四巴諾露之特長

一、效力迅速一般戒酒治療中毒時、常有腹痛、神經障礙、及其他各種伴同症狀、惟應用本藥行解毒法 絕無此種上病、且亦不起何等嫌忌之副作用、

一、嘗見一般受解毒治療者、極力忍耐呵欠、冷汗、淚汗惡冷、苦悶 不一而足、惟本藥與此種解毒不同、体驗之後、毫不感生何等痛苦、於爽快自然之狀態中、可由中毒狀態脫除、而占勿藥、

一、本藥對於中毒原因之不眠、神經衰弱、胃腸障害、食慾不進、頭痛等能迅速發揮其效力、服用本藥一管乃至兩管後、上述諸般症狀、均能雲消霧散、故可顯著地恢復氣力、亢進食慾、營養健康也、

吾人最大不幸、一朝誤於醫治、致移於『慢性嗎啡等中毒症』欲除困難苦悶者、請即用「四巴諾露」治療、自然毒癮立解、完全從事服務、並解除嗎啡等迅速可恢復舊日健康體格、極爲安全、故祈應用爲要、

適應症—鴉片、嗎啡、克德因、海洛英寇喀因、及其他同類中毒諸症、

＊用法及用量

一次一cc行皮下或筋肉內注射。奏效不足之際、經過十五分鐘後、再注射一cc。再者、可因症狀如何、一日雖注射二次乃至四次、亦無何等副作用。

包裝 (藥價低廉)

一cc裝一〇管

一cc裝五〇管

裝 一五格蘭姆

裝 三〇格蘭姆

裝 五〇〇格蘭姆

製造老舖 朝日製藥所

鮮滿發賣老舖 京城府授恩洞三二 朝鮮商會新藥部

電話光一七八五番 振替京城一九二八七番

招募各埠代理店

著名藥房皆有經售

詳細說明書函索即寄

奉天代理店 松尾泰昌堂藥房 奉天浪速通 電話二六八一番

發賣元 奉天小西關路南 朝鮮商會新藥部滿洲出張所 電哈滿三八六〇番

肝火之爲患

肝火之爲物、肉體方面、引起口臭、精神方面、引起激怒、取厭於人、爲患最大、」

平肝方法不一、而其最簡便最神效者莫如購服第威德潤腸丸、一粒入口、口臭頓除、數粒服下、肝火全消、君如不信、請嘗試之

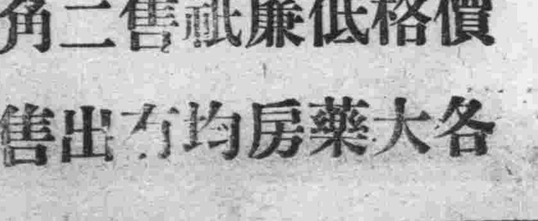

價格低廉祇售二角

各大藥房均有出售

日本氣象台技師談

颶風來由及其歸宿（下）

起風季大致自六月至十一月
太平洋颶風多起自南洋羣島

颶風與低氣壓

颶風通常似發自海上、恰如夏季在大陸發生副低氣壓與之有同樣機巧、陸地亦有發生可能、但發生於陸地者因地面之摩擦、與地形之不整等之關係、故未能充分發展、如北美洲等處、亦發生極其強烈之旋風、惟以地面摩擦、致其來源枯竭、倘在海上、則保有無限之涵養地域、故其發展之規模甚廣、夏威夷亦係洋海之島嶼、故時有暴風來襲、因此爲發源地點、故未及發展、而隨即通過、至其最烈者、當在洋面、但因無涵養之冷風、故不致强烈、

風與低氣壓、原無多大差異、惟不能以顯著之低氣壓即認爲風也、

何謂非連續線

所謂非連續線簡單言之蓋兩極地方有寒冷空氣赤道方面則有溫暖空氣空氣由赤道方面流入兩極方面時漸次寒冷而於中途兩氣相遇即被非連續面所遮斷此爲兩極地方溢出空氣之第一綫、又稱爲兩極前綫、英語稱爲 HO LARFROT 寒暖兩種氣流由此非連續面、得到發達、則低氣壓以其力學的表現之發生溫度、護化而造成、兩氣之界綫一爲熱帶空氣、衝出冷氣面、謂之溫暖前綫、其他則爲兩極空氣衝至暖氣面、稱爲寒冷前線、倘開始發動力畢的勢力、則暖氣被冷氣所排斥、同時昇至冷氣層、於是溫暖部分復溶于其地域、昇至上部、往往分而爲二漩渦、失其勢力、乃發生第二低氣壓、而當之低氣壓、則德系表現上述之經過沿出界限、雙方溫度與風向均當發生激烈變化、因其不發生連續變化、故稱此爲非連續面、此面向下延長、接至地面之綫、即爲非連續線故此線之兩側、其溫度與風向之不同、乃爲當然情形、例如日本方面、倘此項非連續線自北延至西南、則其線之東方、發出南風、溫度低者在西方、則有西北風、溫度雖低、西方有北風、而其溫度反高、且其沿線降雨、此爲水平式之考察、倘由直垂方面考察之、則冷前線少自偏東向北而入北方、成爲斜面、其溫暖前線、則由偏南西進至斜面上昇、在此成爲溫流冷暖兩種、氣流混合之下而冷却、故蒸氣凝結、成爲雲雨、僅依氣壓分離、固無所謂非連續線、但表示依氣壓之豁谷者、即其非連續線也、風向亦在此相遇、且發生溫度之相差、吾人即稱此爲非連續線、其於天氣豫報上、至爲便利也云云、

海外舞場的新花樣

舞業在上海、是相當的發達、但是上海的舞業總比不上法國巴黎舞業的活躍、這裏所要譯述的是關於巴黎舞場的旎旖風光、有趣的舞訊等等、

跳舞事業在繁華的巴黎都市中、本來是很發達的大中小舞場、舞院總計有幾百家之多、但是近年來因不景氣的潮流所影響、也漸漸感覺到難以維持了於是在生意清淡的狀況下許多舞場就不得不想盡種種的方法來挽救、於是放蕩奇形的現象便產生了、

男舞伴

巴黎的舞場中、有着許多的男舞伴、簡稱他們爲DANCIRZ BOY 他們和舞女一樣的坐着在舞池邊、等待着女舞客們來光顧、這些男舞伴的風度都像富家子弟、相貌又生得漂亮、合潮流的服裝、裝飾得格外摩登、所以一般孤獨的富家婦女、及奔年華的閨房處女、都很喜歡他們、費了許多的金錢、購了舞票與他們狂舞、擁抱、有的竟會耗費了數千數萬的法郎在他們身上、結果是給她達到了一次或二次的、某某慾望、這到底是女舞客、玩弄他們還是男舞伴玩弄她們？誰是自動的、誰是被動的、這個問題、始終使人不了解、

舞女作獎品

巴黎的舞場、起先大都是舞票貶價、並且加看舞票、然這樣還不能吸引衆多的舞客、因此有許多舞場中、祇好以舞女的色相來號召、他們的方法想得很有趣、在舞女本身除了穿着更肉感的舞裝、使肉體的大部份都可給舞客欣賞外、並且在舞廳的後面闢幾間密室、裡面放着整潔的床鋪、舞客倘然買了一百法郎的舞票、就送一張有中獎希望的號碼劵、這獎劵每隔幾場音樂必當衆開獎一次、誰中了頭獎就可以同那上場所跳的舞女到密室裡去幽會一小時第二獎僅許在密室內清談一小時、或者與她接幾個香吻、或擁抱幾下、倒也不成問題的、第三獎與舞女跳舞一小時、可以不給舞票、這樣、果然也能夠吸引到許多舞客的光臨、

恨貓的人

芳

美國支加哥的洛都可愛兒氏是恨貓恨到極點的一個人、他只一看見貓的影子就頭痛、一聽到『咪！咪！咪！』的貓叫聲、就會三日都不睡覺、他的財產、大半部花費在剷除貓的工作上去了、用毒藥、用杆打想盡了一切的方法、但不幸最近他竟一命嗚呼留下一張遺囑、說是要將他遺產的百分之五十贈與和他一樣的恨貓的人、蒙了這種光榮的貓的嫌惡者、計有羅馬尼亞皇太后瑪麗、和某總統夫人等等、洛氏眞是一個怪脒人、

老歌姬 金牡丹 病死濠江

度曲生涯老不寂寞

【廣州專訊】瞽者金有（即牡丹）乃本市二十年前之名歌姬也居留本市稍久者、無不耳牡丹師娘之名、當其運最紅時、歌資奇昂、一頭十足、出入均以肩輿代步、牡丹擅唱大喉、如月下追賢、霸王別虞姬、六郎罪子等曲至今猶膾炙市人之口、然牡丹老矣、年逾知命、兩鬢如霜、以年來歌資所入、頗有積蓄、本可卸却歌衫、享其晚福、奈省港人士、震於其名、不厭其老、每有慶會、猶多延之唱曲助慶、牡丹亦以利之所在、安敢辭勞、會於去年歲杪、來往於港澳之間、仍以鬻曲爲活、依然度其檀板生活、聆某歌者、覺徐娘雖老、而臙子猶存、依然是二十年前之牡丹也、詎於本月廿五晚、牡丹因在澳應下某富戶之徵、前往鬻曲是晚返家後、忽罹急症、疴嘔不止、至翌晨(廿六)即病死於澳門三吧仔共摯友簡某家中、旋由簡立派人來省通知其姪金亞發（據金發現充任柴手者）由金赴澳奔喪、聞牡丹遺資在五千金以上云

菲洲奇聞

一、吃人花、

世界一角的菲洲、奇聞當然很多、據我所知道的、有下面的幾則、現在且把牠譯出來給大家看看、還種吃人花生得很美麗、花身非常高大、一天有一隊從歐洲來的遊歷家、經過這些花的地方他們看了個個贊賞、當中有一個年輕的隊員、就把身上所帶的輕便照相機拿出來、請同伴替他拍一張照、預備帶回家去紀念、他同伴把照相機接了過來、等候替他來照、他很快的爬上了樹、就在花上一坐、正在守候他同伴手裏的照相機對準自己身上的當兒、不料這花全部震動起來、花心朝裏一縮、把這坐在花上等候拍照的年輕遊歷家當做點心、他的許多同伴看了這恐怖的花、個個大驚起來、目光都注在樹上很奇怪的這花吃了人以後、從新放開了來、好像和沒有吃的時候一樣、據說當時的士人、因爲知道這花有吃人的怪癖、所以都不敢爬到這些樹上去的、

二、大蛇、

有一家工廠裏的白種工程師、一天在他辦公室裏很忙碌的辦公、忽然有一條二丈長的大蛇、從外面慢慢的走進來、他看見這條大蛇、就立刻用手鎗、結果了這蛇的性命、不料第二天的早晨、來了好幾百條大蛇、嚇得他手忙腳亂、立刻逃出、好像飛的一般跑了半里多路、那時候廠裏的黑種的工人也逃跑了一空、很奇怪的這些蛇看見敵人逃了、不能達到報仇的目的、後來也自動的退去、這白種工程師直至下午天的六七點鐘才回廠辦公、他來了以後、這些黑種工人也回來了、立刻向廠方辭職死也不願再在廠裏做工了、因爲他們平常都有奉蛇做神的迷信、以爲這些蛇總有一天要來報仇的、所以情願犧牲自己現在的位置、改向別處工作了、後來廠方因爲招不到工人、也就此宣告停辦從這裏可以知道蛇在非州勢力的一般、

三、殺人的猩猩、

非洲有一種大猩猩、身體足足有一丈多高、牠們常常藏在高大的樹上、守候一般在樹下納涼的人、有時候這些人正從太陽裏走得吃力得很、到樹下去休息一下、那末刁滑的猩猩趁你不防、冒鳴似的叫喊一聲、同時把像鐵鎚的一般拳頭、照準這些人的頭上打下去、可憐這些人受了這樣的一下、就此嗚呼哀哉、

伊犂婚事

【伊犂通訊】伊犂爲古之重鎭、在漢代時、係烏孫地、會盛極一時、當時有五十五國、爲羌狄戎紇雜居處、今世界潮流、業已西進、其文化智識、與京滬相較、無甚天地之隔、而婚俗、仍保古代風、玆將友人所言、據拾於後、在結婚之後、必須作一番競馬之戲、勝者可得良馬十四、限於親友、餘皆類推、婚姻爲居婚制、門當戶對、甚爲講究、惟未結婚之前、照例訂婚、其手續極簡單、在競馬會之日、男女青年、盛裝參加、男子若愛女子、能在馬上觸到女子之手則双方觸婚、准可有成功希望、而家長視男子觸到女子手、係由於天定、雖男家寒微、亦忍痛允諾、若女不子願此追逐者觸手時、可極力避之、而將鞭鞭對方之馬[illegible]訂婚約兩月時間、即以綵娶、儀式簡、除請親友歌唱外、拜佛爺、拜翁姑而後跑舞、摟摟抱抱、鬧一場趣劇、即告結束、鬨入洞房、飲合歡酒、此後、夫唱婦隨矣、

◇世界小掌故◇

□美國紐約外籍學生中英語說的最流利的、是中國留學生、其次是德國留學生、

□美國生育率、於一九三四年、稍有增加、但是年嬰孩的死亡率、也相當增加、

□倫敦皇家內科學院、有埃及最古之木乃伊即第一朝代拉撕浮之本身生於紀元前二千九百年者、

□一七一四年英人漢柴米氏、發明打字機、一八一九年及一八七五年經美國槍砲師臘明登氏疊加改良、始成一可用之打字機、

□人造絲、本來美國製造最多、一九三四年、製出一億八六九九萬磅一九三六年、日本產二億一○三萬二千磅、

□蘇俄貝加爾湖附近、發現一座古城、據考古家研究、還是成吉斯汗的兄弟所建造的、

□波斯王今年游歷土耳其一次、土耳其聯絡盛情起見、把一條街道定名爲波斯街、

六十翁思取妾

一場好夢難成 人財皆付東流

【厦門訊】厦港住戶岩人石大年、年六十四、家道小康、向有寡人之疾、雖老不替、乃憑媒覓妾、不圖急而受騙其情形頗堪發噱先是石有愛妾李氏因產病故又納一妾妾以秉性悍潑、恒與老妻鬥口卒服毒死、女家交涉、經人調解以五百元了事、數月前續議置妾、事爲江西人張楊氏所悉、乃託其鄰右福州依嫂郭陳氏爲介其女、郭陳以張楊氏女秋紋、年雖長大、但貌僅中姿、體又欠健、恐未愜石意、乃與張楊氏計議造成騙局、張楊氏原業走唱惟利是圖、即與郭陳氏晤石說以種種、石竟受惑、議定聘金八百元、即先交付三百元、餘五百元婚後再付、並擇上星期日爲吉期、事前諸凡皆備、詎先兩日、郭陳氏忽向石稱、女方窮困、負債纍纍、所有三百元除償債外無以購備裝奩、懇石再撥二百元、石欲婚期不遠之、後以事經議定、因以許之、不料郭陳取欵去後、消息忽絕迨屆吉日、石以郭陳氏前言將由彼親送女至、詎竟日不見蹤影、入晚大疑、乃急至同文路奔尋、而訪問多時、不特絕無其人、附近且無有識之者、至是乃知被騙、懊喪異常、當經託人請偵探査訪、以便拘捕歸辦云、

美聯社駐港特約記者

對宋美齡女士之評語

『如何當中國蔣介石的妻子』
—是她最重要的工作—

宋美齡女士、月前偕蔣委員長乘飛機抵粵、因廣州天氣酷熱、加以工作煩重、積勞成疾、故偕同鄉毓秀、顧問麥當納等來港、擇地休養此事已誌本報、美聯社駐港特約通訊記者格雲刁氏、昨在士蔑西報發表一文、對蔣夫人服務國家之精神、多所推崇、玆譯如下、

蔣介石夫人在本港患病起來了、

她所負担的煩重工作、是爲人類的能力不易擔當的、醫生們囑她要有絕對的休息與調養、祇有她的醫事顧問和親密的友伴（除了我本人）才知道在這英國屬土內蔣夫人可以在那裡找到一塊地、避免一切紛擾、

她的醫事顧問、希望她這一次靜悄悄來港休養、可以恢復她的氣力、使她得以回到丈夫那裏去、現在她的丈夫正面對着一個畢生事業中最感覺棘手的問題、

一個月以前、在粘嶺、她會答覆我的僱問、說及她在中國航空協會任書記職、當革命軍人兒女學校校長、粘嶺市政局委員、和新生活運動歸女部主任、我聽了之後爲了她的强大的魄力而驚異

兩星期以前、在廣州的酷熱天氣中、我見到她在黃埔行營、站在丈夫的身傍、伴着他辦事、一面做他的妻子一面又當他的顧問、我祇有嘆服、她的丈夫現在黃埔陸軍學校所設的行營中、正沒法使廣西就範于中央、不經過流血與戰爭、

蔣夫人偕丈夫飛行萬里、還至廣東、每日工作十二小時、苦心處理種種問題、使中國完成統一、現在她知道人類的能力確實有限了、

本港這一塊英國的屬土、已成爲中國下野政客的逃逋藪、這是人所共知的、可是蔣夫人此來的理由、却大有不同、

她現在暫居本港、盡環境的許可以接近她的丈夫、雖然、醫生們勸告她應擇一塊氣候適宜的地方休養、使神經得以寧靜、

像她還種盡忠於國及丈夫的精神、結果將成爲她的健康的永久的傷害、但她已立下決心、負起比賦於世界任何女子更重大的工作、

現在她已拒絕接見賓客、專從事休養、以恢復氣力、回到丈夫那裏去、再致力於復興中國的工作、但雖如此她仍然指導種種有利復興的運動、

她的努作之一、就是改革中國的空軍、這是不容易肩荷的、而她竟能博得巨大的榮譽、

對中國的未來抱着樂觀、對中國的政策確信不移、這是她的最純厚的感情、她贊成加强中國空軍的力量、同時也贊成鞏固防空的組織、

南京的革命軍人兒女學校計有男童六百人、女童二百人、是由她發起創辦的、

每一個城市及省份、經過蔣夫人的努力、新生活運動必然能得到莫大的成功、而新生活運動的最初目的、不過乃在使四萬萬國民成爲現代化、

現在、雖然她的心中充滿無限巨大的工作、但她告訴我、最重要的還是如何當中國蔣介石委員長的妻子、

○○○○

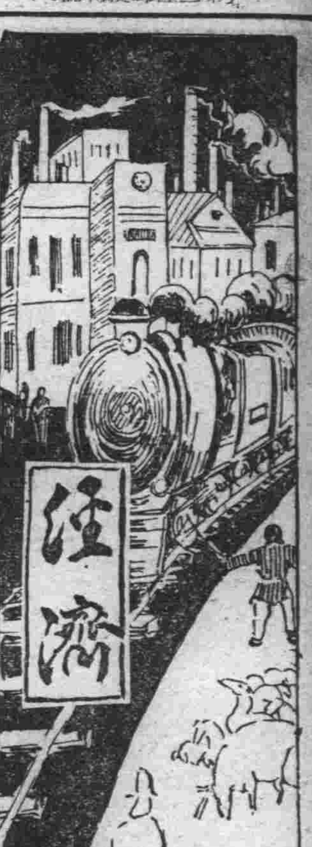

保稅倉庫法 十月一日即可公布

江崎課長日內來京洽商

【大連電】滿鐵於哈爾濱、新京、奉天、設立保稅倉庫、自今春即興工、十月中旬、可落成、江崎貨物課長、廿四、五日赴京、與關係當局接洽、我國保稅倉庫法、約在十月一日左右可以發布云

安東油坊業 八月中 特產存貨狀況

安東市油坊業、本年八月中、生產豆餅六萬二千五百九十五片、豆油三十四萬三千六百十三斤、輸出豆餅六萬二千一百七十二片、豆油二十一萬四千九百五十斤、其狀況已誌前報茲査八月末餅油堆集狀態、計豆餅三千六百五十片、豆油四十三萬五千五百八十五斤其細數列左、

△八月中餅油堆集數量表

名稱	豆餅	豆油
興盛棧	……	二,〇〇〇斤
和興益	二,五一一枚	一六,〇〇〇
玉合隆	五七二	四九,〇五五
豐裕同	……	……
吉昌永	五六七	一〇,四九〇
永遠油坊	……	五〇,〇〇〇
東和順	……	一三〇,〇〇〇
合計	三,六五〇	四三五,五八五

以蘆葦製纖維 在哈三棵樹設工場

日本鐘紡呈請許可中

【大阪電】日本鐘紡、前此曾在營口附近、計畫製造纖維、今更擬在哈爾濱三棵樹工業地帶、買地約廿五萬坪(六方尺爲坪)創立纖維工場、已請求市署撥地、實業部許可中、其計畫製造之纖維、以松花江纖維草爲原料、製成纖維以充人絹之原料、査滿華各河畔之葦蘆、誠爲取之不盡用之不絕者、其前途大有厚望、人多注目云、

本年七月中 安東驛 木材發着量

於七月中發送於朝鮮、朝鮮運入於安東、又由滿洲發送於朝鮮、或由朝鮮發送於滿洲並七月中木材種別合計如左、

△安東發送於朝鮮

原木 一二車 三五一噸
製材 二〇車 五二〇噸
本月計 三二車 八七一噸
前月計 二七車 七六四噸
前年同月 一三車 三三二噸

△朝鮮發送於安東

原木 六〇車 一,三三八噸
製材 一一車 二七八噸
本月計 七一車 一,六〇六噸
前月計 四〇車 一,〇九九噸
前年同月 六一車 一,四九九噸

△滿洲發送於朝鮮

原木 七車 一七一噸
本月計 七車 一七一噸
前年同月 一車 三〇噸

△朝鮮發送於滿洲

原木 二車 五〇噸
丸太 二二車 三〇一噸
製材 二九車 八八一噸
坑木 二一三車 三,九一〇噸
本月計 二五二車 五,一四二噸
前月計 一五三車 七,八八七噸
前年同月 一九一車 七,六三〇噸

△七月末種別合計額

營業原木 一三四車 三,一三五噸
營業丸太 一六三車 三,四〇七噸
營業製材 三六〇車 九,九二六噸
營業坑木 五五車 一,四七一噸
社用丸太 三四車 八八六噸
社用坑木 一九九車 三,一八八噸
社用製材 一四車 三三七噸
以上總計九三二車 二三,一四〇噸

增產滿洲大豆 應積極提倡

特產中央會理事中谷芳郎談

六月十五日倫敦發行之市況月報、關於大豆之記載如下、『東洋產地市場、在過去一個月間、殆每日昂騰、現在產地之價、大於收買人希望之價、市場全委於轉賣者之手、且產地之供給餘力亦頗微微、滿洲大豆、六七月、爲八磅三先令、九辨士、美國大豆、爲七磅十二先令六辨士至十三先令九辨士、六七月有大量成交、至最近、則價至八磅』本年度滿洲大豆之供給、異常不足、本春以來、歐洲油脂原料市場大豆之市價、致有變則的現象、其從來與大豆作平行的高下之落花生(印度產)椰等同系統之競賣品行市、殆若無賭、而有獨持不偶之趨勢、滿洲大豆既續騰不已、實與美國大豆以進出歐洲機會自本年三月後半再開運輸期起、倫敦竟見有美國大豆獨自之行市、因此設一特殊項不絕的與滿洲大豆、作比較檢討、

◇……◇

美國大豆、全部殆皆棵置不用麻袋裝置、裝麻袋之豆價、如英國可以印度產品無稅輸入、其在麻袋供給豐富之國、則每噸可賤價一先令三辨士、至二先令六辨士、大陸國則每噸可賤三先令九辨士、至五先令、此固當然者、如此則自然喚起美國大豆之興味矣、本季節滿洲產地之發生異常事情、是應加以考察者也、

·置此等產地需要地間不定的行市於局外、將滿洲之大豆、仍行如現在之生產限制或統制、則國際油脂市場之需給關係、是否永久能維持滿洲大豆特惠的市價、實一疑問、且以直接代用品競爭品之進出、滿洲大豆銷路、勢必日見狹窄、滿洲大豆之現狀、既不得不以生產額之大部而依存於輸出、則此等情勢、甚屬可憂此余所以主張應將滿洲大豆設法增產也

◇……◇

德國爲消費大豆最多之國去年以來、實行各種原料輸入之統制、油脂原料之購入專由德國油坊原料購買會社任之、與政府滙兌管理局、保持緊密之連絡兩行收買、對照落花生、椰子核、大豆等各種油脂原料之時價、斟酌製品之粕及油之價格、以及飼料、油脂之國內需給、作成精細豫定的採算、而後大體決定收買各品之價値、作最有利適當品之購入、例如大體之標準品—印度落花生、爲十四磅時、滿洲大豆則爲七磅十先令至十五先令產地力面、如不能應付、則將對於大豆所豫備之外國滙兌、改購其他價廉之品云、

帝國酸素會社 決定不來滿營業

【奉天電】在神戶設有本社之法系帝國酸素會社、自去年七月以來、擬來滿洲營業已向奉天興業土地會社借用地皮、建築工場、輸以奉天酸素株式會社及其他在滿同業者之强烈反對、而陷於停頓、最近該社已決定不來滿洲營業、近已通告興業土地會社、取消所借用地皮、此事糾紛、約有一年、現在始告結束云、

安圖和龍兩縣界之 紅松林將採伐

本年中採量四十七萬石

全滿之紅松、以安圖和龍兩縣者爲最佳、彼處乃千古斧斤未加之原始林、木長七八十尺、直徑三尺起至三尺五寸、垂涎者衆、本年度應採伐之木量、經實業部林務司於上月卅一日招商投標之結果、以計安圖縣古洞河流爲中心者、總合四十七萬石即親和木材(十萬石)間島林業(五萬石)石光、丸山洋行(各五萬石)岩村組九萬石、祥泰洋行三萬石、延吉林務省署直營十萬石、旋於龍井召集中標之權利人等、如親和專務取締役石原新造同常務取締役鷹出政一郎、岩村林業部山內一郎同金秉昇、石光洋行龍井出張所主任吉本豐治、間島林業社長李容碩、丸山洋行主丸山筆助諸氏、及各關係者、公開協議準備入山採伐手續、人夫總數、豫料當達二千五百名以上至三千名、約鮮人十之七滿人十之四、已於本月十日起、各向目的地進發、各官准包伐之包工者、亦於十一日入山、來年八九月間、可以出木、龍井將成木之都市的氣象、此次入山人夫、所需糧食器具、在龍井購備、約三萬元、連日牛馬往來、頗顯熱鬧云、

躍進途上之白城子 成就都市計畫

蒙古原野出現近代都市

白城子爲促進產業躍進會立都市計畫案三年之繼續事業定六十萬元得有中央之批准、故洮安縣當局爲實行此計畫之準備、異常忙碌、本年度第一次支付金爲十八萬元、已定有工事施行計畫、其奠基禮及開工式會於十日午後三時由官民五十餘名蒞場舉行、由張縣長及古田參事官之手行鋤土式、即行野地舉祝宴、至此古原野之白城子、遂開始近代式之都市工程將來經濟發展無限

灰絲交易 依然無起色

白絲仍縮價

【安東】柞蠶絲交易、向以白絲標準爲轉移、近日白絲百斤爲七百十二元、絹綢每疋二元七角七分、故柞蠶絲市依然無起色、其標準藥水絲百斤四百五十元、二等絲百斤三百二十元、三等絲百斤三百元、下路絲百斤二百六十餘元云、

北滿小麥上市

八月間一五七九瓲

本年小麥行市頗好、北滿小麥較去年、早上市一個月、其後逐日增加上市數量、計八月間上市數量已達一五七九瓲、多由濱北路濱洲路京白路輸向哈爾濱新京方面、至於輸向日本者、僅由清津輸去三〇瓲而已、由九月下旬起、必有大宗小麥正式上市云、

圖佳林密兩線 特產收穫豫測

據國際運輸牡丹江支店調査本年度圖佳線、林密線之腹地沿線各縣特產收穫數量、豫計如下表、大體天候佳良、穆稜川之氾濫、亦不致大影響於耕作地豫料可以豐收云

	寧安縣	密山縣	勃利縣
大豆	一六,六〇一,〇〇〇瓩 八八七車	四三,〇三三,四八〇瓩 一,四三四,五車	一九,六四五,九三〇瓩 六五五車
小豆	——	七三〇,三三五 二五	八七九,九〇〇 二九
吉豆	——	一九八,三四〇 六,五	三八七,〇三一 一〇
其他豆類	——	二,〇一三,八五〇 六七	一五七,五〇〇 五,五
高粱	一〇,七四八,〇〇〇 三五八	九,五一四,三四〇 三一七	一三,六五五,一二〇 四五三
谷子	一八,三五〇,〇〇〇 六一二	一三,三二七,七五〇 四四二	九,〇五五,一二五 三〇二
包米	一六,二五八,〇〇〇 五四二	三三,二五四,六八八 一,〇七五	一一,八四一,八四〇 三九四
稻子	一九,三三六,〇〇〇 六四四,五	七,〇四〇,〇四〇 二三四,五	一一,二〇八,八〇〇 三七三,五
粳米	——	——	四一,二三〇 一,四
小麥	一八,一八〇,〇〇〇 六〇六	四,六〇五,〇八八 一五〇	三,七九一,〇四〇 一二六
大麥	——	八〇五,一二五 二六	五七二,七五〇 一九
其他雜穀	六,九九二,〇〇〇 二三六	——	——
合計	一二六,二七四,〇〇〇 三,八七五,五	一三,七四三,七二六 三,七五八	六一,二四九,〇四五 二,〇四一,四

新民戲院

九月十八日 早場
金香翠 行路哭靈
高亞樵 越虎城
張小多 南陽關
張喜芬 林曼雲 賀后罵殿
李秋波 溫若玉 張春山 哭長城

晚場
白玉春 樊永生 楊孝崑 孫玉樓 周又宸 花月樓 喻景山 石蘭杜 大報仇連營寨
張德仲 莊德元 張小多 花月樓 孫玉樓 張春山 溫若玉 唐韻笙 周又宸 張喜芬 林曼雲 楊永竹 楊孝崑 毓景山 樊永在 新排建新台二子乘舟

光明影戲院
今日兩部有聲笑片合演
陸克 冒險塔 完全有聲 絕頂笑片
賈波林 馬路英雄
下期開映 新舊上海 明星巨片全部聲白 全體明星血汗力作 是都會人五臟六腑的展覽會！ 是小市民各般色相的萬花筒！

新京電影院
今日放映 十七日 十八 十九日 祗演三天
月明公司出品 武俠戰鬥巨片 七星刀 鄔麗珠主演
梅花莊威鎮江湖 飛袖箭大鬧臨頭 老鏢師雄心不死 整裝束愴惶復仇
下期預告 女俠粉蝶兒

料金八〇錢
右門捕物譚 12•13 4•17 8•22
女傀儡師 1•42 5•47 9•52 終10•57
愛國者天普兒 斷平一戰 2•51 6•55
二十二日止 十八日起

新京首創第一家 公餘茶社
因各界熱烈歡迎 自九月五日起每晚七點至十一點
敦請新京著名大票友 駕臨敝社 隨意消遣 西皮二簧
空前盛舉 獨倡一格 佳座無多 希駕早臨
特製北京著名點心 火腿蘿蔔絲餅 三鮮餡餅 三鮮餛飩 鷄蛋面包 各種香茗
地址 西三馬路 東口路南

協和遊藝茶社 北大街協和商場二樓
一團男女三十餘名 登台表演
南北馳名 白鳳鳴 鼓界泰斗 登台曲目
早場 義釋黃漢升 晚場 狸貓換太子
葛振清‖連珠快書 金艷秋‖梅花大鼓 苑麗華‖奉韻大鼓 高雅玉‖清唱皮黃 花艷影‖改良大鼓 黃彩蘭‖時調大鼓 苑再芳‖落陽大鼓 范立珍‖奉調大鼓 白鳳岩‖絲弦雅奏 董來福‖太平歌詞 王俊川‖文明奉調
早場自午後一點起 晚場自午後七點起

大安
今日開演最新貢獻
上海金剛公司出品 武俠神怪飛仙鬪法機關 冒險激鬪巨片
第五集 濟公活佛
加演 西洋有聲巨片 頑兒
票價 樓上一律三角 樓下一律二角 軍警學生半價
主演 范雪朋 陳玉梅
下期接演 六集 濟公活佛 後部 頑兒

聲明作廢

民祖遺冊地一段八十七畝坐落梅河村龍字二五五號大照一張于大同元年被匪焚燬業呈請補發在案特此聲明

海龍譚九玉具

失章聲明

敝人於十四日將最高法院第二二四號徽章遺失該章無論落於何人之手概作無效特此聲明

李保民啓

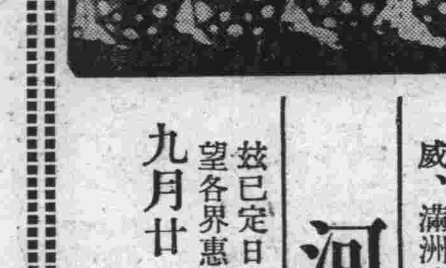

河合跳舞

河合跳舞、與寶塚、松竹、同具有日本跳舞藝術之權威、滿洲建國後、玆特初次來滿、用慰各界翹企雅意
玆已定日在規模雄大、裝飾絢爛之大舞台開演、屆時望各界惠臨賞觀是幸
九月廿一·廿二日(兩日間) 在記念公會堂

興順增百貨店
新築落成開幕紀念
敝店改建門市變遷地方狹小惠我主顧難免不便敝實遺憾抱歉之至
現在新樓全部落成內容整理行漸就緒新自名廠運到各種應時新品秋冬流行適用百貨有美皆備是凡男女滿服西服一概承作工廠另加良師苦心求精管保料美様新稱心滿意不折扣不贈彩惟有廉而又廉定於本月十四日正式開幕 惠我主顧盍翩然光臨不勝榮幸焉
爲酬答計備有紀念品是蒙購足一元以上者均必敬贈至本月二十日止
另外提出各貨數百種陳列剔莊部無理的賤賣不買亦可來看看
電話三·三〇九一番

鍋谷耳鼻咽喉科
醫學博士 鍋谷傳二郎
新京吉野町二丁目二二 電話五七三四番

豐樂劇場 電話 2.1445 2.1585
十七日起 十九日止
音樂街之一角 閩讓二 星玲子 主演
今晚請賜愛 巴拉馬溫特作•馬刀斯休的 主演
離別之曲 法國最高音樂影片
係音樂大家肖邦•描寫熱戀之佳作
票價 樓下每位五角

龍春 電話(二)二三二〇
天一公司對白歌唱大出品
本院 今日放映 十八日起
存片過多 大開巨片寶庫
初秋精選 第一部 前奏曲
追求
曲折錯綜的戀愛糾紛 現代青年的生活反映 兩性關係的分析 抒寫愛情金錢的鬪爭紀錄
黎明暉 胡珊 馬陋芬 馬東武 張振鐸 聯合主演
同時加演 三集 九美 比前二集更緊張 優待觀衆票價照常

光明影戲院 西五馬路 永春路 電話(二)三四七六
九月十六日 十七日 十八日 連映三天
笑！ 笑！！ 笑！！！
今天兩部有聲滑稽笑片合演
陸克 冒險塔 遠走高飛 飛簷走壁……驚極險極
挑開愁眉苦氣大 又逢皆歡喜
冷眼觀笑匠 熱淚動人心
完全有聲大笑片 賈波林 馬路英雄
奇情趣事 別開生面 翻天覆地 武藝超羣
下期 十九日起 明星新片 全部對白有聲最新的悲喜劇 新舊上海
全體明星主演 漫畫式的描寫 眞幽默的對話 理社會的反映 都市的照妖鏡 的是佳作
本院本月來最大貢獻！

暑気と悪疫を防ぎ精神を爽快にする！

（預防暑氣及惡疫能使精神爽快）

口中殺菌劑

カオール

口味兒

カオールの配劑と其効用

關於口味兒之配劑與其効驗

醫學博士 製劑顧問　松尾道述

一、本劑含有口中殺菌劑

因此空氣或飲食物等、凡由口中侵入之諸種病原菌、均於口內完全殺滅、故能豫防各種傳染病、

二、本劑配有健胃整腸劑

因此使胃健全、且强化其消化力、增進食慾對於痢疾腸加答兒等症、以本劑含有之整腸劑與殺菌劑、互相協力、治療此種症病

三、本劑配有興奮劑及强壯劑

因此身心疲勞、精神衰弱時、用此藥劑、即能興奮身體機能、精神百培、與健胃劑相輔而使肉體强壯

四、本劑含有淸涼劑以及美音劑

故此依本劑獨有之芳香、除去口內之惡臭、及口熱、且爲袪痰劑、除去咽喉之乾燥、而使聲音明朗、於是精神爽快、

（因得全滿有力藥店之協力、並贈送口味兒五分包一個及「衛生家必携保健要訣」壹部、故）

全滿有力藥店の御協力を得まして

カオール五銭包一個と「衛生家必携保健要訣」壹部進呈の

夏季衛生保健運動

（俄然呈大沸騰之盛況）

俄然。人氣大沸騰の盛況を呈して居ります

口中衛生

定價與量數

紙包	（一角）	一百粒
紙包	（二角）	二百五十粒
附有美術藥盒	（三角）	三百粒
附蛾眉月式藥盒	（五角）	五百粒
附有皮包藥盒	（五角）	五百粒
附有美術藥盒	（五角）	五百粒
附有保健藥盒	（五角）	五百粒
瓶裝	（五角）	八百粒
瓶裝	（壹圓）	二千二百粒

本舖　東京市日本橋區水天宮前　株式會社 安藤井筒堂 藥品部

意義深遠之九一八啓祥紀念 全國官民同伸慶祝

追念友邦濟急至意 勿慣安樂食後忘飢
新京特別市長韓雲階感言

憶自滿洲事變勃發以來、轉瞬已五年於玆矣、在過去五年之中、吾國國基彌固、三千萬民衆浴於王道雍光之下、安居於樂土之中、此誠不能不感謝者也、雖然食後忘飢、人之常情、查吾全國民衆、享受太平生活者、僅此事變後之數年間耳、然竟以事過境遷、忘却事變當時之塗炭、此識者所同憂者、語云、安居思危、每一念及事變當時之情況、實不勝今昔之感、

夫九一八云者、固吾民衆所週知之今日之紀念日也、然徒知柳條溝鐵路破壞爲滿洲事變勃發之原、昇僅知其末而未知其本也、蓋是日也、爲上帝使我東隣日本拯吾三千萬民衆、永久脫出於軍閥暴政之日也、依其「萬不得已之大和魂」之發露、爲吾三千萬民衆摯不義挫暴者、援我獨立於世界地圖上、着一新色彩、爲世界史上劃一新紀元之日也、換言之即九一八者、爲吾三千萬民衆因東隣日本之援助、始得出水火而登於自由樂土之第一日也、並爲天與人歸建設王道樂園、糾合滿洲原有之五族民衆踏進自由樂園之第一步也、

是故凡吾民衆、際此紀念感應憶及過去荊棘瘡痍之塗炭、感激友邦日本濟急之至意、勿徒慣於和平、食後忘飢已也、今日爲九一八事變第五週年紀念之辰、聊申所懷、用作感言、

實踐而無所偏 結合而無所私
軍司令官指示協和會

滿洲事變之九一八、爲友邦日本皇軍、剷除舊惡軍閥之紀念日、且爲我滿洲帝國誕生之啓祥紀念、今當此事變五週紀念、關東軍司令官、對於民衆之總樞紐團體滿洲帝國協和會、予以根本精神之指示、用期協和會引導民衆與政府相協力、本乎建國精神、努力邁進、共謀國勢之上進、玆爰將司令官對協和會所指示之根本精神內容、錄誌於次、

滿洲帝國協和會之根本精神

一、滿洲帝國政治之特質、滿洲帝國之政治、在乎不做民主主義的議會政治之犫、不陷專制政治之弊、實現由民族協和酌中共正意、官民一途之獨創的王道政治、是爲其特質、

二、協和會設立之意義 協和會與滿洲建國俱生俱長、定爲國家機構之團體而護持建國精神于無窮、訓練國民、實現其理想之惟一無二思想的敎化的政治的實踐組織體也、實踐而無所偏、結合而無所私

三、滿洲國政府與協和會之關係 建國精神之眞髓實爲協和會之應體得之惟一絕對之信念 建國精神之政治的發動實現須據滿洲國政府、至其思想的敎化的政治的實踐須據協和會、民意之暢達亦須藉由之、是故須知協和會非政府之從屬機關、又非對立機關、即爲政府之精神的母體、政府立於建國精神即協和會精神之上、見其構成之機關而官吏者即爲協和會精神最高熱烈之體得者不俟言、眞正之協和會員或入政府或在野而指導政治經濟、善導思想、將建國精神完成全國民之勤員時、王道政治之實現始應得期待之

昭和十一年九月十八日
關東軍司令官植田謙吉

體司令官指示 同心協力邁進
大達總務廳長之信念

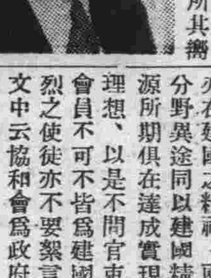

關於關東軍司令官指示協和會之根本精神、我國國務院總務廳長大達茂雄氏、一談所信於次、

本日當滿洲事變五週年紀念日、由關東軍司令官閣下往意義實深矣、因思根本精神條文中有協和會者思想的敎化的政治的實踐組織體之語、開宗明誼說無餘蘊、協和會之深體建國精神、在思想的闡明之高揚之、敎化民衆而努力建國精神之宣布普及、在政治的宣德達情以圖王道政治之徹底與民意之暢達、由建國以來孜孜汲汲進共步武以至今日、我等政府當道者應感與協和會相扶相輔以勸新國家建設之大業而舉官民一途之實、豈俟贅辭至於政府之所指針固在立國之國是、而協和會之所奉行亦在建國之精神、兩者雖然分野異途同以建國精神爲其源所期俱在達成實現肇國之理想、以是不問官吏與協和會員不可不皆爲建國精神熱烈之使徒亦不要絮言也、條文中云協和會爲政府之精神的母體、又云官吏者即爲協和會精神最高熱烈之體得者約要之則不外政府與協和會俱立于同一基本的精神之謂我等之應體軍司令官之指示同心協力以邁進建國之聖業深義在此矣、

友我諒解合作 事變善後順利
文教部大臣阮振鐸談

九一八建國啓祥紀念日爲我國誕生開始、其關係至爲重要、記者特往當時關係者之現任要職者、詢其對於起事當時之感想、玆將問答分誌如下

阮振鐸氏(當時服務吉長路局)

記者 請一述自事變至建國期間之經過

阮大臣 當時余猶任職吉長鐵路局、而寓於長春、九月廿日夜間、南嶺方面砲火飛越、眼前即能見之、廿一日多門師團爲討伐吉林軍來長、當時警備隊會見多門中將、協議由吉長線運送軍隊焉

記者 此後即赴奉天乎

阮大臣 否、九月底止仍在吉長路局任事、十月初被委爲地方委員會顧問、始赴奉天、與金井章次氏共同從事建設事業、此時奉天正在混亂狀態中、先着手恢復財政、實業兩廳、當時在奉活動者、財政方面爲五十嵐、三浦兩氏、司法方面爲趙欣伯、阿比留兩氏、交通方面則由丁鑑修、闞山兩氏承舊東北交通委員會之後從事活躍

記者 此時臧式毅氏已爲省代表乎

阮大臣 是、臧氏爲省代表爲十二月十六日、此時方始確立省政府、但威令尚未能及於偏遠之處、故各縣狀況、悉不能詳、且與錦州政府有對立之象、

記者 還顧建國準備時代、何者印象最深、

阮大臣 彼時余任省府秘書長當時之法律、規則因不如今日之周密、故所擬辦之事、甚易實行、再與日本人無論感情上、事務折衝上均甚圓滑、且軍方板垣、石原兩參謀、會與地方維持會自治指導部保有密接之關係、故與軍方之折衝亦甚順利、而建國運動亦因之蒸蒸日上矣、

父兄供奉晉講 一家盡忠保皇
國都建設局長鄭禹談

(時於上海從事實業)

記者 今由滿人詢鄭君、事變時何在?

鄭氏 時在上海、開滿洲事變、並予離開家父(鄭前總理)辭去上海洋灰公司聯務、創辦日華琺瑯工場時正充常務理事、當時中國之所謂輿論者、乃非常的、如『打倒帝國主義』『國難來矣』等傳單畫片、遍貼各街、以煽動排日抗日空氣、

記者 時鄭蘇老何在?

鄭氏 時家父假寓天津日租界、恭侍聖駕 晉講中國古代歷史、尤注重帝王之學、家父純以學者態度晉講、對事變毫未豫料、即事變后如何進展、似亦未知、唯對張家虐政、感於義憤、嘗謂張學良終將於何時失敗耳、事變后之十一月、有工藤忠君及家父與先兄垂、一同供奉、御前、冒萬險自海路離天津赴旅順、以肅邸爲行宮、至大同元年三月止、家父與先兄、供奉、御前、父晉講帝王之學、兄晉講英語、旋滿洲建國、聖上執政滿洲、吾父子兄弟均隨侍入新京家父乃就任滿洲國最初之國務總理焉

想起九一八!
無線電有特輯節目的廣播 探照燈放射在事變戰蹟地 提燈會花火引起市民狂熱

這三五天的新京街頭、始終繼續着異樣的繁囂的風光、九一五的紀念日過去以後、緊連着又是九一八的啓祥紀念日、九一八的紀念是比較九一五顯得更要狂熱、協和會的領導下開始

狂躍

宣傳 了九一八宣傳週間、在週內市內各主要街道、各高大的建築物都懸掛着各種標語、大祈、畫片、印刷品一類宣傳品、每一輛的公共汽車都圍掛着白布上面也是各種的宣傳標語『想起九一八』這五個字是被規定爲宣傳週間的標準語、不但被懸掛在各熱鬧市的大建築物墻壁還被佩帶了在每一位機關人員的胸前、驛馳全國的各鐵道從業員、每人胸前也都佩帶一條絹綾、上邊一朵紅花胸前的絹綾帶上寫着的是『想起九一八』建國

體操 與講演會在這九一八宣傳週間以內是格外加緊了他們的工作、講演會的題目、當然都是關於九一八事變紀念有關係的事實追想或是政見的解剖、

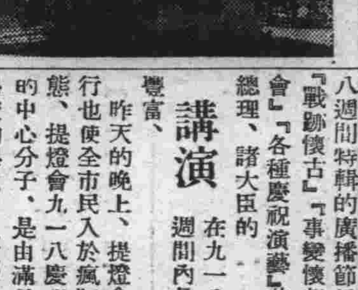

到了夜裏忠靈塔、和五個水塔的地方都放出空中的朗照燈、顯示出各種

標語 在昨天九一八正日的晚上、南嶺寬城戰跡的地方有探照燈的放射、無線電的放送、也有九一八週間特輯的廣播節目、如『戰跡懷古』『事變懷想懇談會』『各種慶祝演藝』其他如總理、諸大臣的

講演 在九一八宣傳週間內是格外豐富。

昨天的晚上、提燈會的遊行也使全市民入於瘋狂的情態、提燈會九一八慶祝遊行的中心分子、是由滿日五個學校的學生、人數達二千多人、新京商業學校、新京青年學校、新京兩級中學校、寬城子中學校、白菊町小學校

遊行 的路線、由白菊町作起點、先到忠靈塔、次爲軍司令部前、再由朝日通到國務院的門前、最後到宮內府前、由宮內府到南廣場、由六點到九點多纔告解散、提燈會的萬盞燈火、輝煌悅目、滿日的國旗閃耀在三千名學生的手裏、跟隨

提燈 隊後面的市民人數要越過提燈會學生的數目、每經過一個街道、巷中的婦女兒童都擁擠在巷口、街旁、全市幾乎是被瘋狂的熱情浸溶籠罩着在九一八這一天的首都天空的

花砲 與瑩亮宏大的探照燈光、是不斷引逗了巷內兒童狂熱新奇的喊聲、九一八的首都、不用找那一角落算是清冷的地帶

【寫眞爲市內街市及大建築物上所張揭之九一八啓祥記念標語】

慶祝氣氛彌漫首都

家家作建國體操 學校行懇談講演

新京市公署協和會分會、已於本月十一日起於各家庭及各人間、實施建國體操及節約事項以爲十八日記念日事前之事業週間各處懸掛滿日兩國旗、於十七日、在大經路小學校講堂、於分會主辦之下、實行以事變爲中心關於今後之精神的工作及其他之講演會、懇談會等云、

商民學生 提燈慶祝

啓祥紀念日之夜、市立中小學、吉林省立長春與寬城子兩個中學、聯合日方商業學校、並有志團體商民於午后六時許、在白菊小學校集合、列隊出發、舉行提燈會、其路綫先至忠靈塔、軍司令部沿朝日通至國務院宮內府而散、沿途歡呼歌唱以示慶祝、

國防婦女會 慰問傷兵

國防婦女會於十八日上午八時卅分、在大同公園集合、於九時齊赴忠靈塔參拜、參拜之後、並赴陸軍病院慰問傷兵、

憑弔戰跡 增開汽車

九一八之記念日、公共汽車公司、爲便利人民憑弔南嶺戰蹟計、於大同大街七號線、增開臨時汽車、午前八時起、午後四時止、每一時間、開車一次云、

今夜默禱
鳴汽笛・停交通

滿洲事變九一八之紀念日乃友邦日軍仗義驅除舊政權我三千萬同胞逃出虎口之可慶紀念佳日、本屆九一八、瞬間又到眼前、新京全市、於是日在市內各處、分設燃放花炮之場所十處、自晚十時二十七分始、各燃放花炮處所、一齊燃放花炮五響、自廿八分起、以一分爲限、各處鳴笛、同時長鳴、電燈滅光、於二十八分至二十九分之間、除消防隊汽車、患急病者、得以通行外、其餘所有車馬行人、一律停止行動、全市市民、並行以默禱用以追念當時云、

忠靈塔公祭

忠靈塔供奉建國英靈、特於九一八啓祥紀念日、舉行公祭、文武機關、團體、學生、市民等屆時均前往致祭、共團體祭祀時、則由上午九時小笠原中將司會之下、植田軍司令官亦親臨、同時皇帝陛下亦欽差侍從武官臨場、是時、於嚴肅莊重中行禮、至十時許散會、

及今回憶事變 有如隔世之感
＝溥傑潤麒兩氏談

滿洲國皇帝御弟溥傑、皇后御弟潤麒兩氏、各肄業日本步兵學校並騎兵學校、研究軍務、玆於友邦日本逢迎最有意義之九月十八日滿洲事變記念日、兩氏於千葉縣市川市度純日本式生活、當記念日前、於旅寓交相述所懷如左、

事變當時余等正肄業學習院、當時之滿洲與現在王道樂土建設途上之滿洲國比較、實不啻有隔世之感

九月十八日、爲我滿洲國人極有意義之記念日、對於爲祖國而犧牲了幾多戰死勇士之英靈、衷心表示致意、

奉天北大營 超渡法會

在世界興亡史上、燦燦爛光輝永久不滅的金字塔之滿洲事變、亦既五載、全東洋民族應作永遠記念之事變記念日行事、業經軍民一致、集思廣益、編成計畫、奉天市即自午前九時起、由奉天佛敎團主辦、在北大營供養塔並戰亡者墓地、尤對馬革裹屍之新國伍長增子上等兵等、行超度亡魂大法會、午後七時起、由協和會奉天省本部主辦、於忠靈塔境內、舉行市民大講演會云、

建國啓祥及今之回顧(下)

△康德二年

一月(七日)臧民政部大臣離連赴日(十日)滿華通郵實施(十八日)關東軍聲明侵入滿洲國領土之宋哲元軍斷乎掃蕩(廿二日)北鐵讓渡交涉以一億七千萬圓成立(廿六日)宋軍完全撤退(廿九日)關東軍發表哈爾哈事件眞相(卅一日)關東軍特務部殘務整理期間既終、設關東軍司令官直屬顧問、

二月(十二日)滿日關稅協定成立(十三日)日本設滿洲國治外法權撤廢準備委員會、在外務次官官邸開第一回委員會(十九日)廢治準備之現地委員會成立(廿七日)滿洲國側開廢治第一回準備委員會、

三月(廿三日)北鐵讓渡於東京正式簽字蓋印(廿七日)日本通告離脫聯盟之效力發生、

四月(二日)聖駕訪日、(六日)聖駕安幸日本、日本對滿洲上海事變有偉勳之陸海軍司令部關係將兵、論功行賞(十八日)滿洲國與聖多明加共和國間、友交關係成立、由外交部發表(二十三日)聖駕由神戶啓蹕歸國(二十七日)聖駕還宮

五月(二日)頒發滿日兩國依存詔書、

六月(二日)開滿蒙滿洲里會商(十九日)駐日滿洲國公使館、昇格大使館(廿一日)滿洲國政府決定康德二年度舊紙幣期限滿了、回收率九成七分强、

七月(十二日)滿洲國有治廢大綱之決定(十五日)滿日經濟共同委員會協定成立簽印

八月(二日)任命松岡滿鐵總裁(二十八日)新京巴黎間無電協定成立、

九月(一日)滿洲國鑛業法實施、大連哈爾濱間實行直通列車改正時間、國幣對金票現法定平價(二十一日)滿鐵八田副總裁辭任、任大村卓一氏繼任(二十九日)訪日孫財政部大臣赴日、

十月(一日)滿德間交換滙兌開始(七日)滿華間電信協定成立(十九日)設滿洲移民協會、開發起人總會(二十日)非武裝地帶香河縣民起自治運動、

十一月(一日)羅津港開港(四日)日本財政府對滿洲國國幣價値安定、並幣制統一願予力之方針、發表聲明書(二十一日)決定康德三年度滿洲國側負担國防費千九百五十萬圓(二十四日)殷汝耕成立冀東防共自治委員會、(二十八日)對滿洲建國有功勞之日系官吏發表叙勳(三十日)公布、滙兌管理法、

十二月(六日)滿洲中銀與鮮銀業務協定舉行正式簽字興中公司創立總會在大連舉行(廿三日)滿洲拓殖會社創立總會在新京舉行、(廿五日)冀東防共自治委員會改組自治政府

△昭和十一年

一月(廿六日)實行日滿郵政約條

三月(二日)認可滿鐵傍系股份之開放、更迭關東軍司令官兼全權大使(九日)廣田內閣成立更迭對滿事務局總裁(廿六日)公布滿洲國地籍整理局官制即日實施成就地籍整理之大方針設立日法對滿事業公司(廿八日)植田新任軍司令官兼駐滿全權大使到京

四月(九日)公布滿洲國政府株式會社滿洲弘報協會設立勅令(十五日)冀東政府親善使節來京、(二十七日)三笠宮殿下駕滋新京(三十日)滿德貿易協定正式簽字

五月(一日)滿華貨物直通連絡實施、滿德貿易協定發生效力(九日)發表建國功勞者日滿官吏叙勳(十三日)壹岐島築港工事舉行開典禮、(十九日)對冀東政府滿洲國答禮使由新京出發(二十七日)對滿洲事變有關之滿鐵社員等舉行賜杯傳達式、

六月(二日)我國對澳洲麵粉實行輸入許可制(三日)李交通部大臣由新京出發訪日(四日)公佈滿鮮拓殖株式會社令(五日)更迭中銀正副總裁(九日)日本見學我國武官團出發(十日)簽訂治外法權一部撤廢之滿日條約並附屬協定(二十六日)公佈滿洲拓殖公司法(二十九日)工業權保護日滿條約簽字、

七月(一日)實行治外法權一部撤廢

八月(十五日)公布滿洲貿易緊急統制法(十八日)竹田宮殿下由安東滋滿(二十四日)成都事件發生(二十七日)滿洲油化工業株式會社創立總會在新京舉行(三十日)青木對滿事務局次長到京

九月(三日)在東京滿鐵支社大樓內舉行滿洲資源館開幕式

吉林省垣 啓祥紀念行事

九月十八日滿洲肇建啓祥五周年紀念日之行事、吉林前以森岡特務機關長爲委員長、組成行事指導委員會經協議後盛大舉行如左、

一、慰靈祭(於吉林神社、午前九時)
一、武道大會(吉林神社境內)
一、執旗遊行及建國體操
一、高蹻
一、講演、電影、演藝之夕(午后六時)
一、花火大會(於江南、午后十時)

道德會 改稱決定

滿洲國新京道德總會長增韜氏、爲萬國道德會滿洲國總會、名稱不甚妥恰、應改爲滿洲國萬國道德會、會章亦須另加修改、以便宣揚建國精神、奉戴訓民詔書、篤行敎化事業等情、呈請民政部、據聞該會所請、業已照准施行云、

新京賽馬
秋季第三次 競馬
午前十時開場
九月
廿日(日)
廿一日(月)
廿二日(火)
廿三日(祭)
廿六日(土)
廿七日(日)
廿九日(火)
三十日(水)
社團法人新京賽馬俱樂部 電(3)五五〇六 (2)五一〇七

九月十七日 溫度 最高二一度七分 最低一〇度〇分
九月十八日 北西風 晴一時陰

慶祝九一八啓祥記念

總公司新京特別市北大街
大興股份有限公司
分公司 奉天、新京、吉林、哈爾濱
營業店 國內重要地點一百七十八家

大德不動産股份有限公司

首都警察廳
警察總監 金榮桂

南滿洲瓦斯株式會社
新京支店
電話三—三三八二番

國際運輸株式會社
新京支店
新京富士町二丁目二七

新京西廣場
滿洲炭礦株式會社

滿洲電業株式會社
新京支店

國都憲兵隊長
魏海福

軍事教官
久米乙彦

慶祝九一八啓祥紀念

代理 商標 商業登記 發明 意匠 公司登記
事務所 新京東五條通三番地(取引所南對門)
電話 三—五七七二
前實業部商標局囑託 勳六位 景雲章 辨理士 中根齋
奉天辦事處 商埠地四經路二五・實隆洋行 電話城內二九八八
代辦處 小西關大十字街北・三益洋行 電話中央二七三七

在新京 日本帝國總領事館

南滿洲鐵道株式會社
新京營業所

新京鐵道出張所長
伊藤太郎

新京地方委員
議長 大原萬千百

滿洲大同學院長
井上忠也

國道局
局長 直木倫太郎
副局長 孔世培
總務處長 大迫幸男
第一技術處長 坂田昌亮
第二技術處長 本間德雄
新京建設處長 原口忠次郎

東拓新京支店
支店長 中井雅人

新京市場株式會社

新京八島通四十二番地
株式會社福昌公司新京出張所

新京吉野町六丁目三番地
大連製氷株式會社
新京出張所
電話三—二七八六番

滿洲火柴公賣承辦所
長春洋火工廠
寶山燐寸工場
日清燐寸株式會社
吉林燐寸株式會社
運送部

大阪商船株式會社
大連、新京、奉天、哈爾濱

新京
頭道溝商務會

新京八島通三四番地
社團法人 滿洲土木建築業協會
新京分會

新京富士町四丁目四番地
丸重洋行
電話三—二六七一番 三—六一四六番

新京日本橋通六三
布路洋行印度綢緞莊
電話三—五八四四番

新京三笠町三丁目十字口(三笠郵便局前)
各科一般 康生醫院
應診隨時入院
電話三—二二九四番

新京東二條通三
紹興酒 賢友菊泉 松茂洋行
電話三—二〇四二 三—二五六二 三—二五三七 三—六七五四番

新京朝日通二十一番地
上山醫院
院長醫學士 上山源六
電話三—五七九五番

新京藥業組合有志
井上誠昌堂藥房 電話三—三八三三番
今井藥房 電話三—二九二八番
西澤藥房 電話二—二七一〇番
東亞藥號 電話三—二四七六番
東洋大藥房 電話三—三〇一九番
大和藥房 電話三—二九七一番
川上誠昌堂藥房 電話三—二四〇二番
宮崎藥房 電話三—二七五〇番

新京頭道溝郵局
局長 齋藤忠士

滿鐵新京營業所
久松治

新京石炭商組合
松茂洋行 電話三—二〇四九番 三—二五三九番 三—二九七四番
泰利號 電話三—二〇四二番
加藤洋行 電話三—三一六九番
大昌煤局 電話三—二〇三二番
裕新公司 電話三—二五三九番
仁和洋行 電話二—二三一三番
泰山行 電話三—二〇四九番
新泰洋行 電話三—二一五六番 電話三—二二九七番

社團法人新京材木商組合
德喜林業公司 沼田商會 高橋材木店 高砂製材所 佐藤木材廠 共信公司 面高製材所 藤井材木店 岩間商會 秋田商會支店 國際運輸新京支店 新京製材所
大山木廠 清水實業公司 吉川商會支店 西田材木店 敎化木材公司 岡本材木店 華村木廠 三盛洋行 大島洋行 旭木材株式會社新京出張所 中宮商店 元盛號
住吉製材所 鴨綠江製材無限公司新京出張所 石光洋行新京支店 原田材木店 合資會社藤田 茂組 重國材木店 大和組木材部 大二商會出張所

新京輸入組合
理事 久末吉次

萬國同盟 日本赤十字社
新京委員支部

新京吉野町(長春座前)
安利齒科醫院
安利剛
電話三—五六三二番

新京飛行場南
三宅牧場
三宅濱治
電話三—二〇八八番

新京製氷所
工場 新京住吉町九四
販賣所 長春大街蓬萊町一、十一

新京日本橋通九一
沖津醫院
院長 沖津亘
電話三—五六八九番

新京朝日通三三番地
黑田法律事務所
日本律士 黑田實

西七馬路
郝永德

謙益東
田品方

協和醬園
劉惠豐

萬康醬園

內科、小兒科、外科、性病科、X光線科
興安病院
院長 醫學博士 吉田秀雄
電話二—一九二一 二—一四〇七
興安路興安病院前停留所

新京大和通六六
知識眼科醫院
院長 知識吉彦
電話三—六六四六番

新京市新發路十一號
菅沼(打字機)タイプライター滿洲直賣所
附屬 新京日滿(打字員)タイピスト學院
電話(2)四四五二 四四五三

合名會社 森洋行
電話三—三八七三番
新京中央通四八

新京日本橋通七四番地
和洋紙類 內外文具 度量衡器 批發處
中原洋行
電話三—五四四一番

新京日本橋通十七
中谷時計店
電話三—三八五四番

首都乘用馬車人力車營業組合
組合長 邵鴻鈞
主事長 武藤荒三郎

安東分社

安東
鴨渾兩航業公會

安東大東溝商會
正會長 欒永漢
副會長 王文仕

安東廣泰厚委託商
經理 王初齊

安東地區警備司令官
張益三

安東和順東委託商
經理 郭希聖

安東總商會

安東中興鎮商會長
史寶金

安東附屬地商務會
正會長 馬占鰲
副會長 孫培棠

安東市漢醫會
正會長 劉祝三
副會長 孔子貞

安東豐裕同委託商
經理 孫善堂

安東永達棧委託商
經理 陳國卿

凌源分社

熱河省
凌源縣公署

凌源縣商務會
會長 艾喜晨
副會長 許溥泉

九一八紀念增刊

共存共榮今見其實　滿日一體永矢勿忘

友邦仗義始得有今日之進展

飲水思源國人更宜深刻感激

九一八事變紀念至今第五週年矣、此五年中、我國政治得友邦日本之援助、始有今日太平景象、如交通整備、治安確立、產業開發、貿易旺盛、農村整飭、民慶昇平等等、凡百庶政莫不極端進展、所謂王道光輝現已普遍全國、即對世界亦放一驚人異采、國聯不承認主義至是完全打破矣、回顧事變當時、友邦仗義犧牲、始得有今日、飲水思源、我三千萬人能不有所覺悟、爲表示不忘計、特將關於事變有關事情、彙爲專刊、以示紀念、

滿日兩國之政治軍事關係、既爲日本之對滿根本方針、又爲滿洲國之對日根本方策、此種一體不可分關係、正在細緊其密度、溯當大同元年九月十五日、日本帝國、對於排除舊來黑暗政治而勃然新興之滿洲國會首先承認其獨立、日滿兩國隨訂立滿日議定書、以明定兩國一體不可分之關係、且依此日滿議定書之訂立、滿洲國之國防乃由日滿兩國共同負擔、而所需之日本軍隊、因而駐屯於滿洲國內、於是滿洲國之國防、遂包括於以維持東亞和平爲傳統信條之日本帝國國防之中矣、爾來日滿兩軍同心協力、爲確保滿洲國之治安、曾異常奮鬪、職此之故、事變後所稱三十萬之匪賊、現只餘二萬內外、大股匪團、已不數覯、由大局觀察、此等匪賊、誠不足爲滿洲國內治安之大患、又自日本承認滿洲國獨立後、日本帝國、曾對列强力言尊重滿洲國之獨立、促其健全之發達、乃所以芟除東亞禍根、保持世界和平、多方勸誘、以冀早日承認滿洲國、不意國聯之見解、竟與此相背、故日本帝國、於大同二年三月二十七日、遂通告退出國聯矣、是日日本天皇陛下、又曾頒發大詔、對外宣明日本帝國之所信對內明定國民之所嚮、此國民共銘鐫著也、於是日滿關係、乃益臻緊密、至去年七月十五日、乃曾有日滿經濟共同委員會之設立、至今年六月十日友邦爲助長我國之發達、滿日兩國間、又會訂立關於在滿洲之日本國臣民之居住及滿洲國之課稅等之條約、以圖治外法權一部撤廢之實現、因此日滿間之政治軍事關係、乃由不可分關係更進而爲一體關係、大增其緊密之度、此實日滿兩國所不勝慶賀者也、

經濟超乎單純結合　進而爲一元化

△△此後發展尤堪注目

滿日兩國經濟之結合、已超乎單純結合之程度、而融合及於縱謂單一化亦無不可之地步、蓋除兩國國家財政各自獨立外、兩國經濟早已合爲一體、此由左列主要理由觀之、當可明瞭、

一、滿洲國有鐵道委託滿鐵經營、

二、日滿貿易之躍進、

三、日滿經濟共同委員會之成立、

四、日滿通貨之結合、

五、滿德通商協定中所流露之日滿聯合之承認、

茲擇以上各項中須加解釋者述之於後、一、日滿經濟共同委員會之成立、此委員會、乃昭和十年七月十五日當時之南全權大使與張外交部大臣之間所協定成立者、其後關於兩國經濟之連鎖及日滿合辦特殊公司之監督等重要事項常備諮詢其成立益使日滿不可分關係緊密化、且欲實現使兩國經濟關係永久確固之合理融合故即謂爲第二之日滿議定書亦無不可、

＝通貨結合＝

滿洲建國而後、由滿洲中央銀行所發行之滿洲國幣係以純銀重量二三、九一瓦爲單位、名之爲圓、其後因世界銀騰貴、國幣價格頓增、且變動亦愈甚、此於急激緊密化之日滿經濟界、實爲意外之障碍、其結果、當局者對其矯正之法、加以努力、一面靜觀銀價因美國政策而暴騰、漸次脫離銀本位、實質導之使與日本金滙兌相結合、客歲九月以後、實現金圓對國幣之等價、及更見兩國關於維持其等價之聲明、及中銀日銀鮮銀三行之業務協定、於是兩國通貨之安定策、乃得抵於完全、而經濟融合最大之不便、亦得因以芟除矣、

＝貿易發展＝

滿洲事變後之日滿貿易、因其以前之各種窒碍已盡芟除、且得幾多之好條件、故非常進展、此爲日滿經濟結合中見於數字之一種顯著之現象、極堪注目、而滿洲輸入貿易中、日本地位之上昇則尤有惹人注意者（參看後表）

一九三一年
全滿輸入額　二一八、九四九千兩
由日本輸入額　八七、二六九千兩
日本所占成數　百分之三九、八

一九三二年
全滿輸入額　一九二、九九二千兩
由日本輸入額　一〇四、一二三千兩
日本所占成數　百分之五三、九

一九三三年
全滿輸入額　五一五、八三二千圓
由日本輸入額　三三九、九〇八千圓
日本所占成數　百分之六五、七

一九三四年
全滿輸入餘額　五九三、五六二千圓
由日本輸入額　四〇八、六〇一千圓
日本所占成數　百分之六八、八

一九三五年
全滿輸入額　六〇四、一四九千圓
由日本輸入額　四五六、六七五千圓
日本所占成數　百分之七五、五

＝滿德貿易＝

滿德貿易協定中所流露之日滿聯合之承認、

自本年六月一日起、發生效力之滿德協定、其要旨、係滿洲國年額以最高一億圓最低六千五百萬圓、爲輸出其生產品於德國、德國得以最高二千五百萬圓最低一千六百二十萬圓爲度、售其生產品於滿洲國、其最有興味者、則該協定中、曾定有在該協定有效期內、因日德貿易、德國之貿易差每年超過三百七十五萬圓、應得外國滙兌時、其超過額得追加利用輸入滿洲品、故由此項觀之、已可見德國完全承認日滿經濟聯合矣、以上不過略舉一二三例、以示日滿經濟結合之緊密性、總之、此種關係、既須有政治及精神兩翼之進展、更須進而成實質之物固極明瞭也

兩國精神結合始能駸駸發展

日滿兩帝國之關係、不僅於政治方面、即於精神上亦須盡量密切、此早經日滿議定書所明示、但此兩國關係非如列强以利相結以害相睽之纖細脆弱、恭讀皇帝陛下前此所頒縱利害相反、日滿亦將互相提携、之綸言、即完全立於道義精神之明證也、溯自滿洲建國以來、日本會以最友好感情、援助滿洲國之獨立及發展、協力使完成樂土建設之聖業、然日本之所希冀、當退出國聯時、已經於日本天皇陛下之煌煌詔勅中、昭示如左、

茲當滿洲國甫經締造、日本帝國須奪重其獨立、促進健全之發達、爲芟除東亞禍根保持和平之基礎

是完全基於確乎不可拔之信念、而非有他意者、即日滿議定書之目的、亦不外欲使善鄰關係、益臻密切、互相依存、共爲東亞和平之擁護者、故皇帝陛下、對於友邦此種精神、於登極詔中、會頒令如左、

守國經邦之長策、當與日本帝國協力同心以期永固

旋爲慶賀實行帝政、於康德元年六月、日本皇帝、曾欽派秩父宮殿下蒞滿洲國、而對此友誼之訪問、我皇帝陛下、亦於翌二年四月躬親訪問日本天皇陛下報聘、且對於自滿洲建國以來曾爲重大犧牲、援助理想國家建設之聖業之日本皇室並全國民、表示感謝之意、親垂日滿親善結合之範、迨同月杪回鑾後即於五月二日、特頒回鑾訓民詔書、其中最精與之大意則曰

朕與日本天皇陛下精神如一體、爾衆庶等更宜仰體此意與友邦一德一心奠定兩國永久之基礎、發揚東方道德之眞義云云、

於是兩國之關係、因此成爲絕對不可分矣、

總之滿日之合作、不惟政治經濟兩方面且非於其根本上、力圖精神之融合一致不可、蓋有此融合、滿洲國始能駸駸發展、而期民族協合之澈底、兩國國民宜自覺焉

回憶柳條湖事件

及奉天北大營戰事

民國二十年八月而後東北軍之對日態度、儼有傍若無人之概、時而積石於南滿路之鐵軌上、以謀車輛之顚覆、時而刼車開槍、掠奪旅客之財物、或襲擊日本護路隊之巡邏兵而加以暴行、等等事件、續出不已、

於是關東軍於南滿路開駛鐵甲車藉爲自衛之手段、晚間竟至徹夜實行特別警備、

九月十八

晚十時後虎石臺獨立守備隊步兵第二大隊第三中隊、適在文官屯附近舉行夜操、該隊之河本中尉率部下六名南進時、忽聞後方北大營南方六七百米達碍審附近、發出一大爆音、方驚爲何事折而北進時、已有數名華兵炸毀鐵路後遁向北大營奔逃、即追擊之、忽受華兵約五六百名、自炸毀後方之北二三百米達與北大營毗連之高粱地中、一齊射擊、然因其以猛烈之勢攻擊而來、故立時告急於文官屯附近之第三中隊、自以所率之兵、向該華兵等猛進對抗、而第三中隊長川島正大尉於文官屯附近聞爆音時、即以爲發生何事、及接曾向南進之河本中尉報告、即率中隊來援、與十數倍之敵血戰並向第二大隊長告急、在奉島本部第二大隊長接第三中隊長之報告後、以爲

日華戰端

既開除迅速攻擊外、日軍民無自衛及保全國威之途、於是決計斷然攻擊、大隊本部及第一、第四中隊、均乘火車、於十一時四十分赴北大營、與已據西北一隅之第三中隊相聯絡、開始攻擊、至午前五時半、完全占據該營、是役二人戰死、負傷兵二十二名、但經友軍所瘞之敵屍、計三百三十具、敵馬死者一百四十四、

當時奉天

城內有張學良之衛隊三千餘人、城外更有東北軍權之機關甚多、因有向附屬地來攻之虞、故駐奉第二十九聯隊、於平田聯隊長指揮之下、向奉天城開始攻擊、第二中隊突入東北軍衛隊第一營、其中約有一千五百人、十九日午前二時後、斃敵百有二十、餘皆潰走、第三中隊攻衛隊第三營、斃敵三十名、午後三時占據之、第五中隊午前二時十五分占據山西門、第六中隊襲機關槍及迫擊砲廠占據之、第七中隊一面掃蕩分駐於城內外以射擊妨害我軍行動之公安隊、一面向奉天城進攻、

旭日東昇

午前六時後、奉天城完全入於日軍之手矣、

當夜奉天特務機關爲與戰線之連絡、及與關東軍司令部並本國之連絡、又奉天憲兵隊、杉三谷憲兵隊長指揮之下、以連絡軍民、維持治安之任、使前線部隊無後顧之憂、日在鄉軍人、學生軍、自警團等之活動、亦極可注目、此外更有報戰況於日本之新聞、通信社者等之活躍、凡此全國人民協合一致善處事變之情況、尙宛在目前而有不能或忘之感也、

安寧秩序完全恢復　王道普及全土

人民自衛充實警備交通建設等完備

＝事變以來治安工作一般＝

事變勃發以來、日本軍、擔三千萬民衆保護之任、日夜積極於安寧秩序之恢復、其後更依日滿議定書之簽定復分擔確立滿洲國內治安之重實、於是日滿軍警、乃協力樹立治安策、滿洲國、於大同元年十月、在新京設立中央淸鄉委員會、省縣亦各立省縣淸鄉委員會、大同二年六月、組織由日滿合成之治安維持會、日本軍、在其指導下、忍痛多大犧牲、分配兵力於各地、積極實行討匪、

及見該會成績良好、康德元年十一月、復行改組、除日本軍隊統帥權關係事項外特行擴張權限、期使日滿軍警之協同動作、更行圓活、關東軍、滿洲國軍、及其他關係各機關間之連絡及企劃之統制、乃見成立、滿洲國之警備力亦充實、治安工作能力亦增大、康德二年末、匪團數乃大減、剿撫之力、且及山間僻地、惟尙有思想匪乘警備空隙、暗行活躍徵以過去三年之經驗、殊有將警備力作合理的統制之必要、康德三年三月一日、乃將滿洲國警察隊、移於軍政部管下、改編爲治安隊、同時並將日滿兩軍及治安隊、編成游擊隊、專事游行搜求匪團巢窟及其足跡、更將警備網、嚴密分散配置、兩法相需、從事徹底的殲滅、其間與討伐並行者、則有治安及宣撫工作隊之安定民心工作、普及王道政治工作、及調查戶口、收回武器醫藥施療等、又以自警自衛之目的特組織自衛團、規定以連坐實任防止匪化、或警戒匪賊通報匪情、或矯正吸食鴉片惡習等、制定直接自衛之所謂保甲制度而普及之、蓋以自衛團之强化訓練、並集合散在山中森林中之家屋於一地、構成集團部落、以實行强化民間自衛力、並警備道路、建設通信網等各種之治安對策、今日殘匪只潛伏於山間僻地、王道政治之榮光實際上已普及於國內全土、茲當事變滿五週年、回憶事變時之治安、不勝有今昔之感矣、

由統計觀之、事變初約有三十萬兵匪、大同元年末爲十三萬二千七百、同二年六月末則八萬三千、同十二月末四萬二千六百八十一、康德元年六月末三萬四千九百四十六、同十月末三萬三千九百二十七、同二年六月末二萬九千六百二十、同十二月末、二萬四千五百十一、蓋逐漸激減、至康德三年七月末、乃減至二萬左右大同元年末、建國初年度僅六分之一弱四年間治安工作成勣之偉大如此其間主要討匪事件、爲大同元年六月＝十一月東邊道方面之討匪、呼倫貝爾方面蘇炳文之討滅、同年十二月三角地帶之討匪、大同二年一月吉林省東部地區之討匪、山海關事件、同二月＝三月之熱河聖戰、同年八月之三角地帶再討伐、同年十月＝十一月之吉林省東部間島方面討匪、大同三年二月之饒河附近討匪、黑龍江、東邊、三角地帶討匪同年三月（康德元年三月）土龍山事件、同年九月＝十二月、分配及於全國之秋季大討伐、康德二年五月＝八月之夏季討伐、同年九月＝十二月之第二回秋季討伐、康德三年一月＝三月之冬季大討伐、同年四月＝七月之春季大討伐等、

國境治安亦頗穩固

他如滿蘇、滿蒙國境紛爭事件、蘇聯並外蒙兵不法越境事件、大小不遑枚舉、以舊東北政權當時之國境線、全任蘇聯蹂躪、思之最近國境諸問題、一面則滿洲國國威已發揚及於蘇蒙華國境線各地、且不許他國稍事侵犯矣、舉國境紛爭之主要者言之、如康德二年一月哈爾哈廟事件、同年九月綏芬河滿蘇兵衝突事件、同年十二月鄂蘭呼土克附近之衝突事件、康德三年一月第二鄂蘭呼土克事件、同年二月叨蘭之衝突事件、同年三月東國境長嶺子事件等、均得嚴然確保國境、夫時僅五年、而殆見治安之肅正者、其亦以維持治安而犧牲可尊重之人命甚多也、舉其數字則日本在滿部隊事變以來至本年七月末、戰死者戰傷死者在內二千八百九十病死者一千〇三十七、戰傷者六千六百九十四名、滿軍大同元年三月以降至本年三月戰死者一千七百五十七名、戰傷者一千八百七十八名云、

友邦大義犧牲

人口…達一十七萬

用欵…約二十億圓

滿洲事變發生以來、友邦軍隊將士大義犧牲者、共有幾何、此爲我滿洲國民所應詳知而不忘者、幸國人注意之、據本年七月、友邦日本陸軍省調查稱、在滿部隊有

戰死者（戰傷者在內）　二、八九一名

病死者　一、〇三七名

戰傷者　六、六九四名

此再關外加東局警察官、滿洲國日系軍官及地方人之死傷病者、共有二萬人之多如加以因爲事變而患凍傷輕微病症者一切、其總數恐在十七萬人以上、

又、因滿洲事變友邦共費欵幾何、請視左開、

只滿洲事變費一項、昭和六年至十一年止、計已支出約十二億元之巨、此外、因滿洲事變、國際情勢一新、爲應此新情勢、支出之陸海軍備改善費及各省臨時支出費爲國民國防獻金迄及皇軍慰問金等共達二十餘億元之巨、

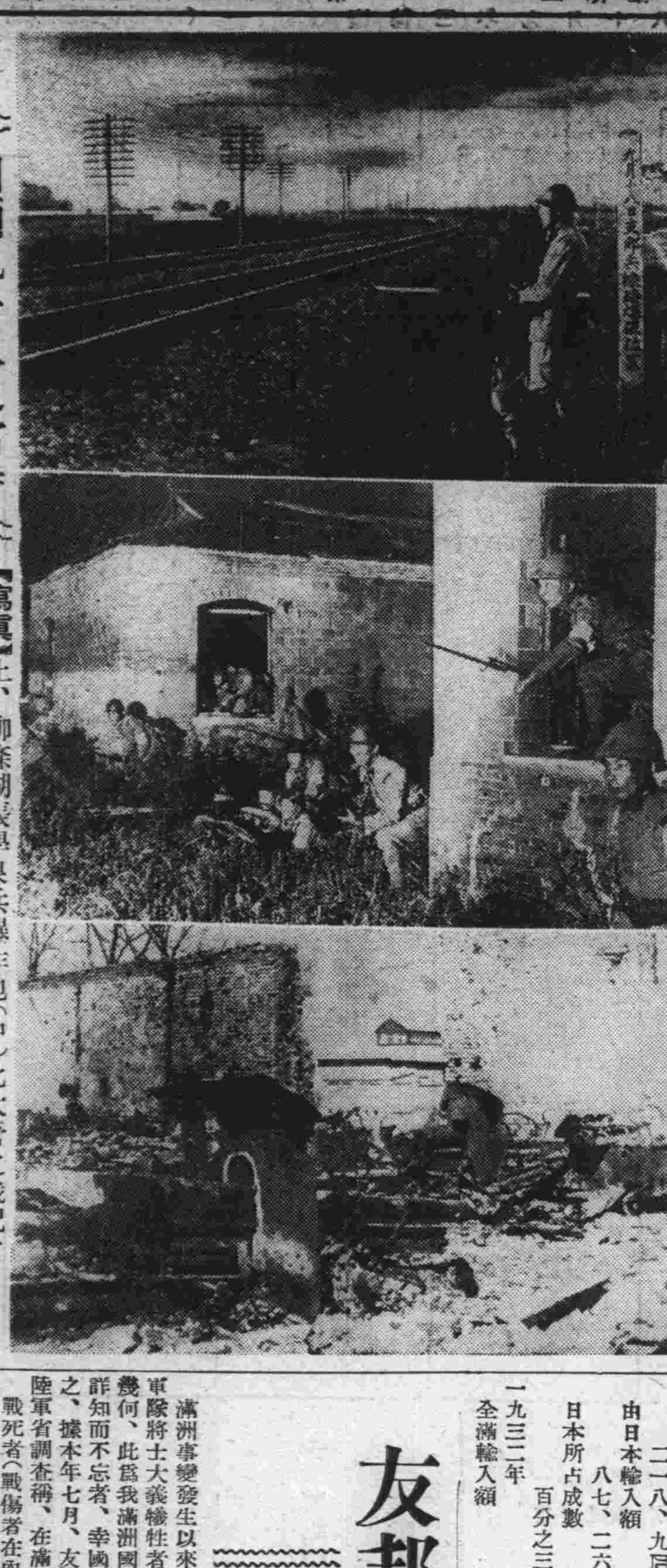

回顧九一八之當時

【寫眞】上、柳條湖張學良兵爆炸地（中）北大營之戰況、（下）南嶺砲兵營之一角、

新京建設突飛猛進中之大同大街一角

新京城北寬城子兵營及戰跡紀念碑

慶祝九一八啓祥記念

北滿總支社

第四軍官司令官 陸軍中將 郭恩霖
主任顧問 陸軍步兵大佐 關原六

哈爾濱鐵路局

日滿合辦 松黑運輸公司

國際運輸株式會社 哈爾濱支店

登喜和百貨店

哈爾濱郵政管理局

哈爾濱鐵[illegible]局

滿洲電業株式會社 哈爾濱支店

哈爾濱特別市中央批發市場 哈爾濱批發股份有限公司

濱江專賣署 副署長 市川正俊

哈爾濱稅關 稅關長 俞紹武 副稅關長 江原綱一

哈爾濱猪肉公會

哈爾濱市載貨馬車組合事務所

嫩江分會

嫩江縣長 崔作智 參事官 伊藤博 外職員一同

騎兵第二十二團團長 張魁英

嫩江商務會

農務協和會 楊桂林

滿洲中央銀行嫩江支行 經理 楊殿臣

嫩江稅捐局 局長 劉寅祉

郵政局 孫開業

電報局 紀根培

伏龍泉分社

騎兵第十五團團長 陸軍上校 馬芳亭
中校團附 王萬齡
團附中尉 勝正治
軍需中尉 中山千秋

伏龍泉警察署 署長 殷希純
同指導官 池田仙太郎
同巡官 李雲起
伏龍泉保長 鄒立振
伏龍泉副保長 劉世忠
伏龍泉保自衛團總 劉書堂
伏龍泉保自衛團副團總 張子棟
伏龍泉老道屯甲自衛團長 張儒林
伏龍泉大平房甲自衛團長 謝守亭
伏龍泉興隆溝甲自衛團長 蔡國民

騎兵第十五團機關銃連長 少校 劉尚儒
騎兵第二連連長 少校 王煥林

伏龍泉福順興 經理 王丕蘭

伏龍泉初級小學校 校長 賈錫九

伏龍泉商會 會長 劉子廉

海林分社

寧安縣海林警察署長 邱寶珍

海林站保長 徐耀廷

海林立商務會長 陳洧

海林分社

海林站商會 會長 王善堂 副會長 楊潤如

海林滿日亞麻公司 岡村末喜

海林權運局長 王學春

海林電報電話局長 鄭焯

海林保副保長 李子衡

洮南分社

洮南縣長 齊卿
參事官 毛呂正敎
警務局長 許鉞衡
指導官 本間德治

洮南縣商務會
洮南縣各業會

洮南縣士紳 劉岐山 劉升閣 王德 張偉忱

洮南縣 公濟當 永泰長 惠濟當 德興合 予貞慶 同義興 東海湧

洮南縣稅捐局長 賈保桂
天恩地局長 蘇榮格

洮南縣協和會本部
洮南縣滿洲飯店扶桑閣

混成第十三旅長 李靜
團長 榮岳

洮南縣東站警務段
洮南縣洮南站

輝南分社

輝南縣輝南街長 孫煥章

輝南縣商會 王保民

張北分社

蒙古陸軍第一軍軍長 李守信

蒙古陸軍第一師師長 劉繼廣

寶源縣縣長 唐吉琳

康保縣縣長 卞學

崇禮縣縣長 佟之垣

尙義縣縣長 謝仙州

張北縣縣長 劉連陞

張北商會會長 王步高

察哈爾分社

察哈爾盟九縣公和祥羊腸公司 張世昌 李華圃

西北蒙漢防共自治軍司令官 王英

察哈爾蒙大成號 經理 張雨時

公會鎮大同報分社 主任 李華圃

營口分社

營口稅關長 會田常夫

營口營海盤葦業席摺倉庫股份有限公司 總經理 于敬銘

營口總商會 會長 王恩灝 副會長 高永祺 李元良

鹽務署營口緝私局 局長 汪福榮 暨全體職員同祝

營口東永茂 潘傑臣

世昌德

營口總商會副會長 永興股份有限公司 總經理 李翰三

大通輪船公司

營口中國銀行 經理 朱鐘聲

營口公益銀號

營口粵東會館

營口三明火柴廠 總經理 楊永興

營口交通銀行 經理 陳俊三

公和棧

永和祥

營口永泰恆

愛禮司洋行

營口航業公會

福順銀行 經理 戚敬五